Poznajemy naszego Boga

Poznajemy naszego Boga

Materiały dydaktyczne
dla klasy II
szkoły podstawowej

Opole 2020

Imprimatur
Za zezwoleniem Kurii Diecezjalnej w Opolu.
Opole, 7.05.2014 r. WK/1-3/2014/2/B

Materiały dydaktyczne do nauczania religii dla klasy II szkoły podstawowej według programu „Czekając na Jezusa" – 2014 r.

Wydanie VII

Redakcja
Ks. Marcin Wilczek

Autorzy
Edyta Bem, s.M. Leonia Pyrek AM

Ilustracje
Artur Wilpert

© Copyright by Wydawnictwo i Drukarnia św. Krzyża w Opolu

ISBN 978-83-7342-415-9

Skład i druk
Wydawnictwo i Drukarnia Świętego Krzyża w Opolu
45-007 Opole, ul. Katedralna 8A
Tel. 77 44 17 140, e-mail: sekretariat@wydawnictwo.opole.pl
Sklep internetowy: www.wydawnictwo.opole.pl
Drukarnia: www.drukujunas.eu

Drogie Dzieci!

Po wakacyjnym wypoczynku wróciłyście radosne i wypoczęte do Waszych szkolnych zajęć, do Waszych koleżanek i kolegów. W pierwszej klasie, podczas licznych katechez poznawałyście Boga, który jest Waszym Ojcem i który bardzo Was kocha. Uczyłyście się, w jaki sposób można z Nim rozmawiać, w jaki sposób Go słuchać oraz że miejscem, gdzie zawsze można Go spotkać, jest kościół. Przez cały ubiegły rok odkrywałyście bardzo ważną prawdę: że jesteście ukochanymi dziećmi Pana Boga.

Druga klasa to czas kolejnych spotkań z Panem Jezusem i głębszego poznawania, kim jest Pan Bóg. Dlatego dziś oddaję w Wasze ręce kolejny podręcznik, który ma Wam pomóc jeszcze bardziej poznać Boga Ojca i bliżej zaprzyjaźnić się z Panem Jezusem. To wszystko, co Pan Bóg kiedyś obiecał, to z miłości do każdego z nas wypełnił, gdy posłał na świat swojego Syna, Jezusa. Pan Jezus to Syn Boży, nasz jedyny Zbawiciel i najlepszy Przyjaciel. Ufam, że przez różnorodne formy pracy zawarte w podręczniku, będziecie mogły z prawdziwą radością rozpocząć kolejne dni przygody w poznawaniu dobrego Boga i Jego wielkiej miłości, jaką codziennie obdarza każdego i każdą z Was. Życzę Wam, abyście otwierając kolejne kartki tego podręcznika, coraz bardziej przybliżały się do Pana Jezusa: kochały Go, czuły się przez Niego kochane i stale wzrastały w wierze w Niego.

Polecam Was, Drogie Dzieci, Waszych Rodziców, Opiekunów i Katechetów, Najświętszemu Sercu Pana Jezusa i opiece Waszych Aniołów Stróżów. Na kolejny rok nauki udzielam Wam z serca Bożego błogosławieństwa.

+ Andrzej Czaja
biskup opolski

Opole, dnia 27 czerwca 2014 r.

– zapamiętaj

– narysuj, wykonaj

– pokoloruj

– do wycięcia z dodatku na końcu podręcznika

– piosenka do wspólnego śpiewania

– modlitwa

I

Bóg z miłości do człowieka wypełnia obietnicę w Jezusie

Nasze wakacyjne spotkanie z Bogiem

Chcę Pana Jezusa bardziej poznać, abym Go więcej kochał i więcej szedł w Jego ślady. (św. Ignacy)

Skończyły się już wakacje, zapewne długo będziemy o nich pamiętać. Ale teraz musimy wrócić do naszych szkolnych zajęć, aby poznać wiele ciekawych wydarzeń z życia Pana Jezusa, Jego matki oraz świętych. Poznamy też wiele wydarzeń, o których mówi nam Pismo Święte. Dzięki tegorocznej katechezie będziemy się starali bardziej kochać Pana Jezusa i upodobnić się do Niego. Aby to się stało, musimy Go bardziej poznać.

Zadanie

Obok obrazka przyklej swoje zdjęcie, ponieważ to właśnie Ty jesteś dzieckiem, które chce poznawać Pana Jezusa.

Zadanie

Uzupełnij zdanie słowami: „Jezusa”, „Jezus”

Jestem szczęśliwy(a), że żyję pośród was, ale ja kocham ..... . On jest moim życiem. Śledzę jego drogę. Kocham Go tak bardzo, że wydaje mi się, iż trochę upodobniłem(łam) się do Niego. Cóż chcecie? ..... jest moim życiem, a ja żyję dla Niego.

Zadanie

Każdy z nas w swoim życiu ma być jak słonecznik wpatrzony w piękno Pana Jezusa, który jest naszym słońcem. W miejsce kropek wpisz: w słońcu słowo Jezus, w słoneczniku twoje imię.

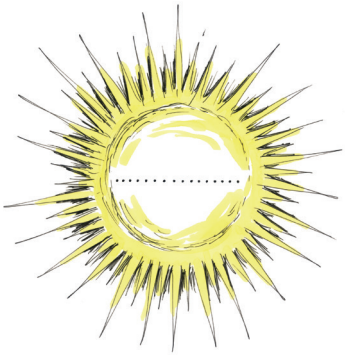

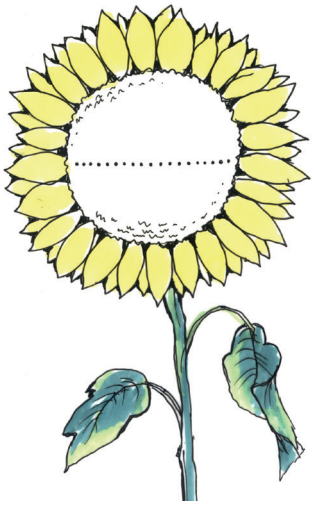

Piosenka

Pan Bóg ma uśmiech jak słońce, co na kolorach gra.
A dziecko Go kochające w oczach światełka ma.
Światełka, światełka, jesteśmy Boże światełka. (2x)
Nie zgasną, choć idzie noc.

Bóg mówi do nas w Piśmie Świętym

Wielokrotnie i na różne sposoby przemawiał niegdyś Bóg do ojców przez proroków, a w tych ostatecznych dniach przemówił do nas przez Syna. (Hbr 1, 1–2)

Pismo św. to zbiór ksiąg podzielony na dwie części: STARY TESTAMENT i NOWY TESTAMENT. Stary Testament zawiera 46 ksiąg, napisanych przez wielu autorów. Każdy z nich pisał pod natchnieniem Ducha Świętego to, o czym Bóg pragnął nas pouczyć. Nowy Testament zawiera 27 ksiąg, które mówią nam o życiu Pana Jezusa. Autorami Nowego Testamentu są apostołowie i ich uczniowie, którzy spisali to, co usłyszeli od Pana Jezusa i to, czego byli świadkami. Najważniejsi autorzy Nowego Testamentu, którzy napisali Ewangelie to: św. Mateusz, św. Marek, św. Łukasz, św. Jan.

Zadanie

Wklej prawidłowe nazwy.

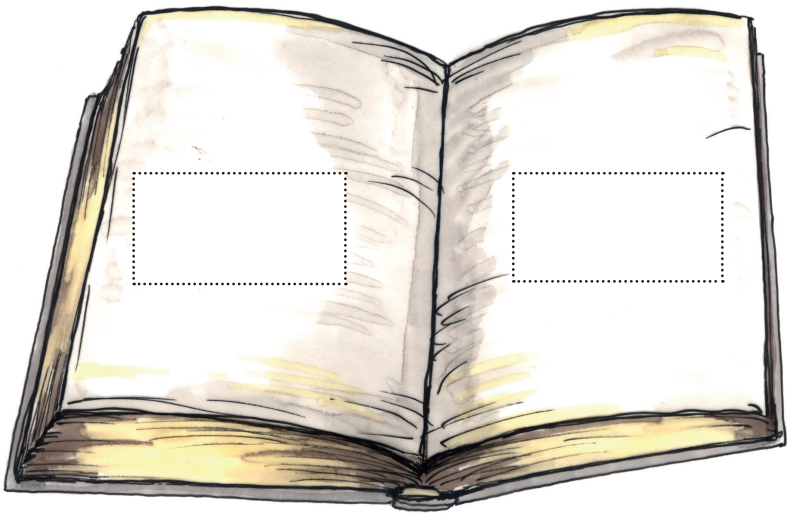

Pytanie

Co to jest Pismo Święte?

Pismo Święte to zbór ksiąg napisanych pod natchnieniem Ducha Świętego.

Kto jest autorem Ewangelii?

Autorami Ewangelii są: św. Mateusz, św. Marek, św. Łukasz, św. Jan.

Zadanie

Popraw na kolorowo napis, odczytaj całość.

Stary Testament mówi nam o działaniu Boga dla dobra ludzi od początków świata do narodzenia Pana Jezusa.

Nowy Testament ukazuje nam życie Jezusa, Jego nauczanie, cuda, mękę, śmierć i zmartwychwstanie oraz początki wspólnoty Kościoła.

Zadanie

Wykreśl imiona czterech Ewangelistów i odczytaj. Zapisz hasło które utworzą pozostałe litery.

M	K	S	I	Ę	G	A
Ł	A	B	O	J	A	N
U	G	T	A	D	L	A
K	L	U	E	D	Z	I
A	T	O	P	U	I	S
S	M	O	Ś	W	S	
Z	M	A	R	E	K	Z

.....

.....

.....

.....

.....

.....

Piosenka

Kto ma uszy do słuchania niechaj słucha,
niechaj słucha, co Bóg mówi mu do ucha.
Po to Pan Bóg dał każdemu uszy,
aby przez nie dotrzeć mógł do duszy.

Kim jest Pan Bóg?

Pan Bóg jest duchem nieskończenie doskonałym, który stworzył niebo i ziemię. Pan Bóg ma doskonały umysł i wolę, lecz nie ma ciała. Pan Bóg jest wieczny, wszędzie obecny, wszechmogący, sprawiedliwy i miłosierny.

Pan Bóg jest duchem, dlatego Go nie widzimy. Bóg jest jeden w trzech osobach: BÓG OJCIEC, SYN BOŻY i DUCH ŚWIĘTY. Jednego Boga w trzech osobach nazywamy TRÓJCĄ PRZENAJŚWIĘTSZĄ.

Zadanie

Wklej prawidłowe symbole Trójcy Przenajświętszej.

Zadanie

Odczytaj napis i postaraj się o tym pamiętać.

Pan Bóg

zawsze nas 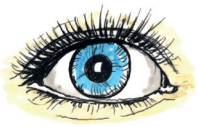 zawsze nas

i bardzo mocno każdego z nas

Zadanie

Uzupełnij zdanie. (wykorzystaj wyrazy pomocnicze z tabelki)

Bóg Ojciec .....

.....

Syn Boży .....

.....

Duch Święty .....,

..... i nas

.....

świat, umacnia, nas zbawił, pociesza, oświeca, stworzył, uświęca

Pytanie

Kim jest Pan Bóg?

Pan Bóg jest to duch nieskończenie doskonały, Stworzyciel nieba i ziemi.

Ile jest osób boskich?

Są trzy osoby boskie: Bóg Ojciec, Syn Boży i Duch Święty.

Jak nazywamy jednego Boga w trzech osobach?

Jednego Boga w trzech osobach nazywamy Trójcą Przenajświętszą.

Zadanie

Połącz określenia Boga z ich wyjaśnieniem.

wieczny	wszystko może
nieskończenie doskonały	przebacza nam popełnione zło
miłosierny	był kiedyś, jest teraz i będzie zawsze
wszechmogący	jest w Nim wszystko to, co najlepsze
sprawiedliwy	oddaje każdemu to, co mu się należy

Modlitwa

Wierzę w Boga Ojca wszechmogącego, Stworzyciela nieba i ziemi.
I w Jezusa Chrystusa, Syna Jego jedynego, Pana naszego;
który się począł z Ducha Świętego,
narodził się z Maryi Panny.
Umęczon pod Ponckim Piłatem, ukrzyżowan, umarł i pogrzebion.
Zstąpił do piekieł. Trzeciego dnia zmartwychwstał,
wstąpił na niebiosa, siedzi po prawicy Boga Ojca wszechmogącego.
Stamtąd przyjdzie sądzić żywych i umarłych.
Wierzę w Ducha Świętego, święty Kościół powszechny,
świętych obcowanie, grzechów odpuszczenie, ciała zmartwychwstanie,
żywot wieczny. Amen.

Bóg z miłości daje nam świat

Na początku Bóg stworzył niebo i ziemię. (Rdz 1,1)

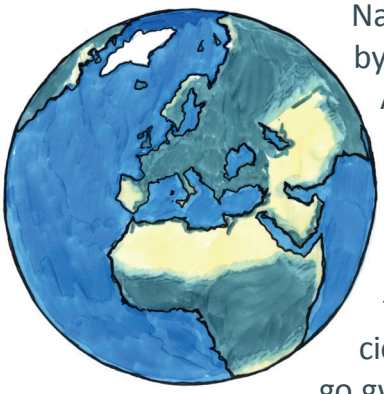

Na samym początku, nie było nieba, nie było ziemi, nie było słońca, nie było nic. Ale wtedy był Bóg – bo Bóg jest zawsze. Nie ma początku ani końca.

Bóg nie chciał być sam, dlatego postanowił stworzyć świat i człowieka. Pierwszego dnia Bóg stworzył światłość i ciemność, drugiego wodę, trzeciego dnia Bóg dał światu rośliny, kolejnego gwiazdy, księżyc i słońce. W piątym dniu Bóg rzekł: „Niechaj się zaroją wody od roju istot żywych, a ptactwo niechaj lata…" Szóstego dnia Bóg rzekł: „Niechaj ziemia wyda różnego rodzaju zwierzęta: sarenki, dziki, lisy, zebry, słonie i żyrafy, krokodyle i jaszczurki, małpy, lemury i wiele, wiele innych… I widział Bóg, że były dobre". Na końcu stworzył Bóg człowieka.

Zadanie

Bóg stwarzając piękny świat chciał, aby człowiek był szczęśliwy. Jakie były dzieła stworzone przez Boga? (rozwiąż rebus i napisz odpowiedź)

+ B +

~~M~~ ~~KIN~~

Wszystko, co Bóg uczynił, było .....

Pytanie

Dlaczego Bóg stworzył świat?

Bóg stworzył świat z miłości do człowieka.

Zadanie

Pamiętamy, że Bóg stwarzał świat przez 6 dni, przyporządkuj odpowiednie obrazki dniom stworzenia, a następnie pokoloruj je.

1	2
3	4
5	6

Piosenka

Gdy szukasz Boga, popatrz na kwiaty. Popatrz na góry i ciemny las. Z każdej wędrówki wrócisz bogaty. I nową treścią wypełnisz swój czas. Bo cały świat jest pełen śladów Boga i każda rzecz zawiera jego myśl. Wspaniały szczyt, błotnista wiejska droga. To Jego znak, który zostawił ci.

Stworzenie aniołów

Aniołowie Pańscy, błogosławcie Pana, chwalcie i wywyższajcie Go na wieki! (Dn 3, 58)

Oprócz świata widzialnego stworzył Bóg świat niewidzialny, to znaczy taki, którego my nie widzimy. W tym świecie stworzył aniołów. Aniołowie są duchami, to znaczy są osobami, które nie mają ciała, ale mają rozum i wolną wolę. Aniołowie są sługami Boga i wypełniają Jego rozkazy. Jednak na początku stała się rzecz straszna. Część aniołów zbuntowała się przeciw Panu Bogu. Na czele zbuntowanych aniołów stanął Lucyfer. Wielki i piękny anioł, którego imię oznacza „niosący światło". Zawołał „nie będę służył". Zbuntowani aniołowie zostali strąceni z nieba do piekła. Nazywamy ich szatanami albo diabłami.

Pytanie

Kogo Pan Bóg stworzył w niebie?

W niebie Pan Bóg stworzył aniołów.

Kim są Aniołowie?

Aniołowie to duchy czyste, które mają rozum i wolną wolę, ale nie mają ciała.

Czy wszyscy aniołowie zostali wierni Panu Bogu?

Nie wszyscy aniołowie zostali wierni Panu Bogu. Niewiernych aniołów nazywamy szatanami albo złymi duchami.

Zadanie

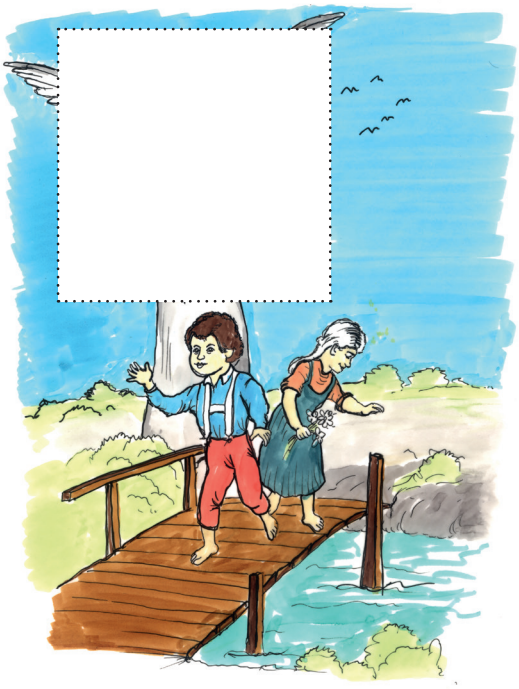

Każdy z nas ma swojego anioła opiekuna, który nas strzeże przed złem – to nasz **ANIOŁ STRÓŻ.**
(Wklej brakujący element w obrazie przedstawiającym anioła stróża)

Modlitwa

Modlitwa do Michała Archanioła

Święty Michale Archaniele, wspomagaj nas w walce; a przeciw niegodziwości i zasadzkom złego ducha bądź nam obroną. Oby go Bóg pogromić raczył, o to prosimy, a ty, wodzu niebieskich zastępów, szatana i inne duchy złe, które na zgubę dusz ludzkich po tym świecie krążą, mocą Bożą strąć do piekła. Amen.

Zadanie

Na czele aniołów wiernych Panu Bogu stanął Michał Archanioł. Aby dowiedzieć się, co oznacza Jego imię, musisz rozwiązać szyfr.

▶	β	☼	♣	♥	Ω	μ	╬
G	K	Ż	Ó	A	B	J	T

β	╬	♣	☼	μ	♥	β	Ω	♣	▶

Imię Michał oznacza: .....
.....

Pokoloruj obrazek przedstawiający Michała Archanioła.

Stworzenie człowieka

Stworzył więc Bóg człowieka na swój obraz, na obraz Boży go stworzył: stworzył mężczyznę i niewiastę.
(Rdz 1, 27)

Bóg stworzył pierwszych ludzi: Adama i Ewę. Człowiek, tak jak inne stworzenia na ziemi, otrzymał ciało. Oprócz ciała otrzymał od Boga duszę, która jest niewidzialna. Kiedy następuje śmierć, umiera tylko ciało. Dusza zaś wraca do Pana Boga. Człowiek jest więc stworzeniem, które posiada ciało i duszę nieśmiertelną. Ponieważ człowiek jest umiłowany przez Boga, otrzymał od Niego jeszcze inne dary: rozum i wolną wolę. Bóg ofiarował człowiekowi także cząstkę swojego życia, czyli życie nadprzyrodzone. Dzięki temu darowi jesteśmy dziećmi Bożymi. Ten dar nazywamy również łaską uświęcającą.

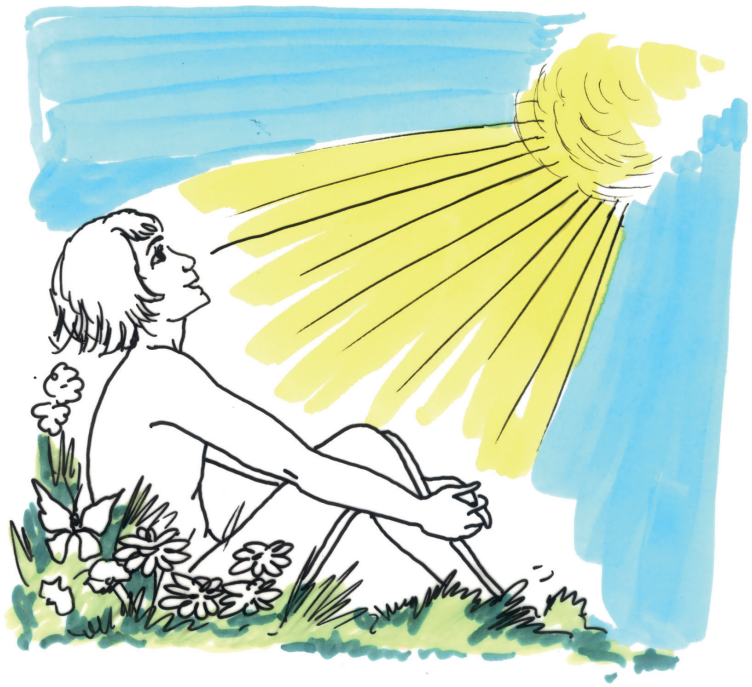

Zadanie

Pokoloruj obrazek.

Pytanie

Kim jest człowiek?

Człowiek to stworzenie rozumne, posiadające ciało i duszę nieśmiertelną.

Dlaczego Pan Bóg stworzył człowieka?

Pan Bóg stworzył człowieka, aby Pana Boga znał, czcił, kochał i służył Mu, a przez to osiągnął szczęście wieczne.

Jakie dary Bóg ofiarował człowiekowi?

Bóg ofiarował człowiekowi życie nadprzyrodzone, rozum i wolną wolę.

Zadanie

Oblicz działania, a wyniki uporządkuj rosnąco. Sylaby czytane w takiej kolejności odpowiedzą na pytanie: Jaki niezwykły dar ofiarował Bóg człowiekowi?

25+5	4-2	10+2-4	20+3
ne	**ży**	**nad**	**ro**

3+2	30-2	20-10
cie	**dzo**	**przy**

Niezwykły dar, który Bóg ofiarował człowiekowi, to

....

czyli **ŁASKA UŚWIĘCAJĄCA.**

Zadanie

Człowiek otrzymał od Boga jeszcze inne dary. Aby dowiedzieć się jakie, musisz rozwiązać rebusy literkowe. (wykreśl co 2 literkę)

RYONZHUFM

.....

WEORLKNEĄ WKOHLDĘ

....

Zadanie

Bóg chce, aby człowiek osiągnął życie wieczne. Zanim to nastąpi musi jednak w swoim ziemskim życiu: (popraw kolorowym pisakiem niewidoczne literki, a następnie głośno odczytaj zdanie)

Pana Boga

poznać, pokochać,
czcić Go i Mu służyć.

Piosenka

Bóg kocha mnie takiego, jakim jestem
i cieszy się każdym moim gestem.
Alleluja, Boża radość mnie rozpiera.

Grzech pierworodny

Wąż mnie zwiódł i zjadłam. (Rdz 3, 13)

Pan Bóg umieścił Adama i Ewę w raju, gdzie byli bardzo szczęśliwi. Bóg jednak chciał, aby przez swoje posłuszeństwo okazali mu swoją wdzięczność. Dlatego zakazał im spożywać owoc z jednego drzewa, które rosło w środku raju.

Ale szatan zazdrościł ludziom szczęścia. Przybrał postać węża i namówił Ewę do nieposłuszeństwa Bogu, czyli do popełnienia GRZECHU. Ewa posłuchała szatana, zerwała owoc z drzewa zakazanego i zjadła. Następnie dała Adamowi i on także zjadł. Ewa i Adam nie posłuchali Boga, posłuchali szatana.

Zadanie

Znajdź na obrazku jedną bardzo ważną różnicę i dorysuj ją.

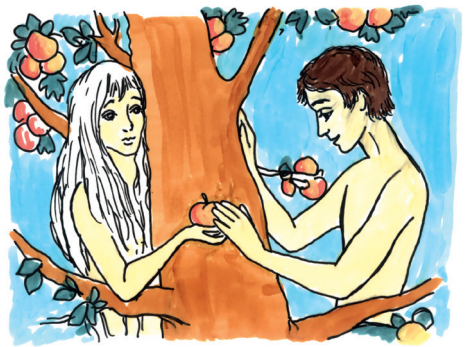

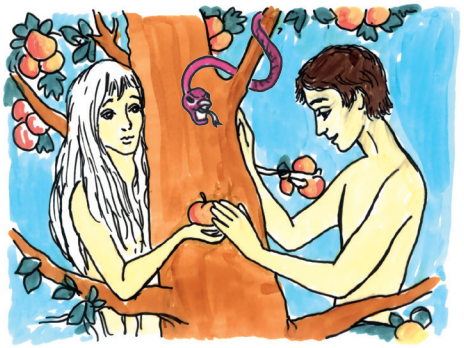

Pytanie

Gdzie Pan Bóg umieścił Adama i Ewę?

Pan Bóg umieścił Adama i Ewę w raju, który nazywamy także ogrodem Eden.

Co to jest grzech?

Grzech to nieposłuszeństwo Bogu.

Jak nazywa się grzech, który popełnili pierwsi rodzice?

Grzech, który popełnili pierwsi rodzice nazywa się grzechem pierworodnym i grzech ten przechodzi na wszystkich ludzi.

Zadanie

Z którego drzewa Bóg nie pozwolił Adamowi i Ewie spożywać owoców? Posługując się kodem, spróbuj odnaleźć nazwę tego niezwykłego drzewa.

D _ _ _ _ _

P _ _ _ _ _ _ _

D _ _ _ _ _ _ _ _

A	B	C
D	E	I
Ł	N	O

P	R
W	Y
Ż	Z

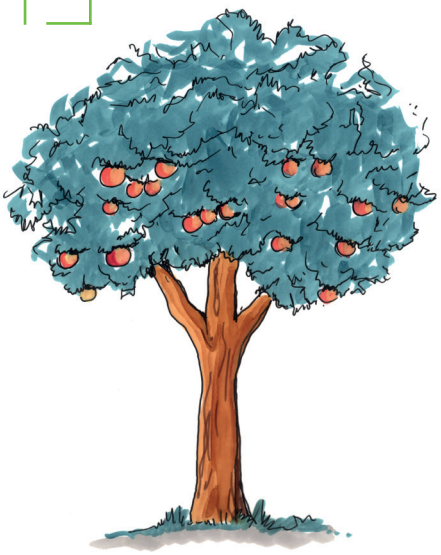

Zadanie

Wklej w prawidłowej kolejności historię życia Adama i Ewy w raju.

1	2
3	4

Modlitwa

Ach żałuję za me złości, jedynie dla Twej miłości.
Bądź miłościw mnie grzesznemu, do poprawy dążącemu.

Matka Boża wzywa nas do modlitwy różańcowej

Nie ma w życiu problemu, którego by nie można rozwiązać za pomocą różańca. (s. Łucja z Fatimy)

Różaniec to modlitwa, podczas której mamy sobie przypominać i rozważać sceny z życia Jezusa i Maryi. Część pierwsza modlitwy różańcowej to część RADOSNA, w której 5 kolejnych tajemnic przybliża nam radosne chwile w życiu Jezusa i Maryi. Druga część różańca to tajemnice ŚWIATŁA, gdzie 5 kolejnych tajemnic objawia nam, kim jest Jezus. Trzecia część różańca to część BOLESNA, a 5 tajemnic ukazuje nam cierpienie i ból, który musiał przeżywać Pan Jezus i Jego matka. Czwarta część różańca to część CHWALEBNA, w której 5 tajemnic wskazuje na niebo, cel naszej ziemskiej wędrówki.

Zadanie

Uzupełnij zdanie. (wykorzystaj cyfry podane w tabelce)

Modlitwa różańcowa składa się z 4 części: radosnej, światła, bolesnej, chwalebnej,

każda z tych części liczy ..... tajemnic.

10	15	4	5	8

Zadanie

Pokoloruj Różaniec na niebiesko, a miejsca „O mój Jezu” – na czerwono.

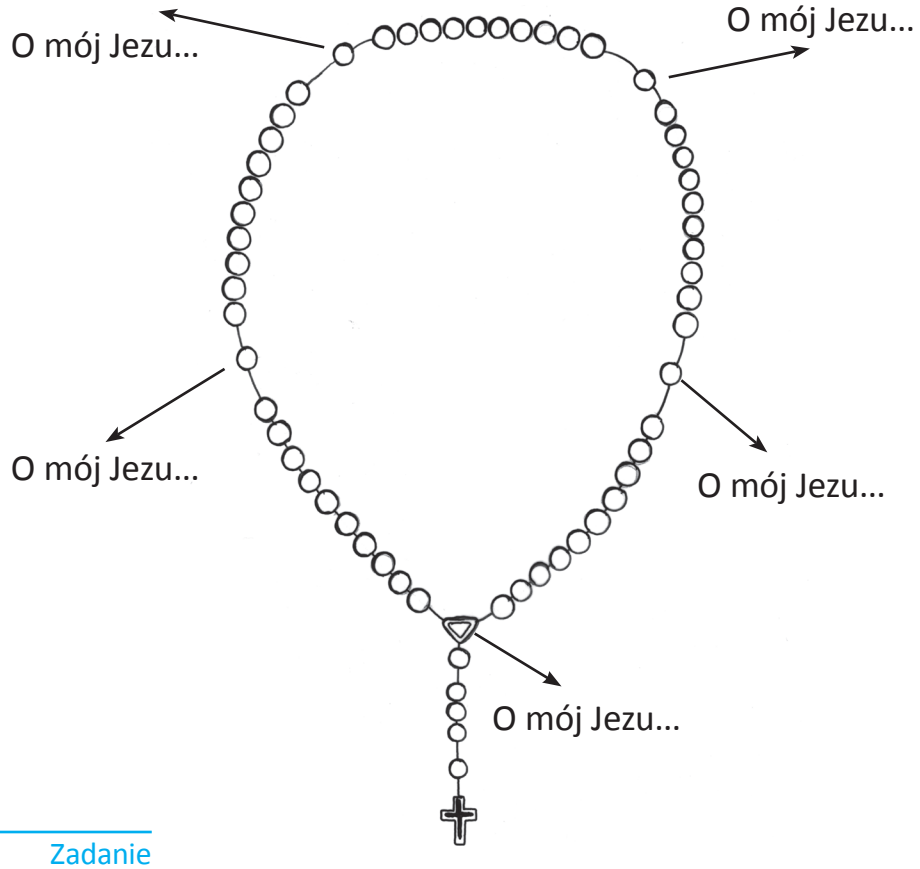

Zadanie

Uzupełnij zdanie. (wykorzystaj imiona z tabelki)

Matka Boża w Fatimie objawiła się dzieciom:

.....,

..... i ..... .

Jacek, Marysia, Franciszek, Ania, Łucja, Piotr, Bernadeta, Hiacynta

Zadanie

Matka Boża w Fatimie prosiła dzieci, aby codziennie odmawiały modlitwę różańcową. (wklej brakujące części obrazka)

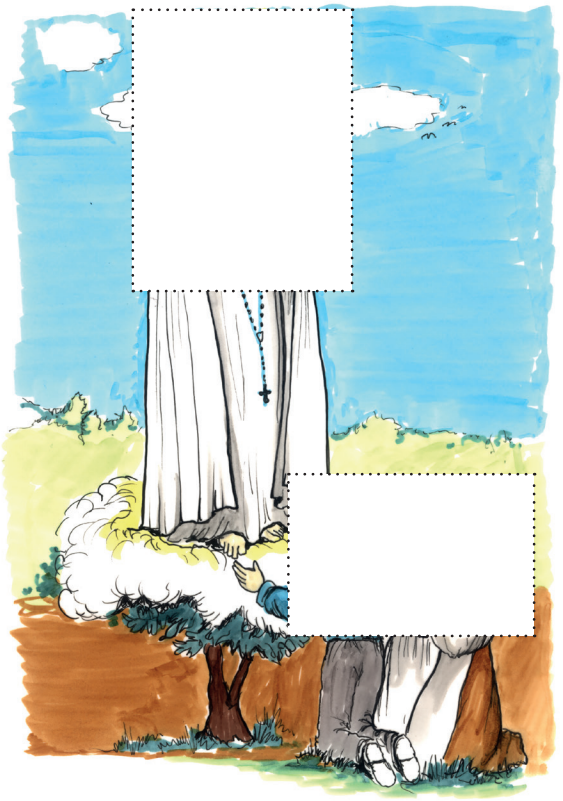

Piosenka

Z dalekiej Fatimy donośnie brzmi dzwon,
Zjawienie Maryi ogłasza nam on.
Ave, Ave, Ave Maryja! /x2

Modlitwa

O mój Jezu, przebacz nam nasze grzechy, zachowaj nas od ognia piekielnego, zaprowadź wszystkie dusze do nieba i dopomóż szczególnie tym, którzy najbardziej potrzebują Twojego Miłosierdzia.

Skutki grzechu pierworodnego – Boża obietnica

Wprowadzam nieprzyjaźń między ciebie a niewiastę, pomiędzy potomstwo twoje a potomstwo jej: ono zmiażdży ci głowę, a ty zmiażdżysz mu piętę. (Rdz 3, 15)

Adam i Ewa nie posłuchali Pana Boga, ulegli podszeptom szatana. Znacznie oddalili się od Boga. Przez ten grzech Adam i Ewa utracili łaskę uświęcającą. Odtąd wszyscy ludzie przychodzą na świat z grzechem pierworodnym.

Pan Bóg dał jednak obietnicę, że ześle na ziemię swego Syna, który stanie się człowiekiem. Tym obiecanym Synem jest Pan Jezus, na którego przyjście ludzie czekali wiele tysięcy lat. Wśród wszystkich ludzi tylko Matka Boża była wolna od grzechu pierworodnego, dlatego nazywamy ją Niepokalanie Poczętą.

Pytanie

Kogo Bóg obiecał zesłać na ziemię dla zbawienia ludzi?

Pan Bóg obiecał zesłać na ziemię swego Syna dla zbawienia ludzi.

Kto był wolny od grzechu pierworodnego?

Od grzechu pierworodnego była wolna Najświętsza Maryja Panna, Matka Pana Jezusa.

Zadanie

Wykreśl z diagramu wypisane niżej słowa, a litery, które zostaną, utworzą hasło.

DRZEWO, EWA, RAJ, BÓG, ADAM,
OGRÓD, EDEN, OWOC, KOBIETA, WĄŻ

W	D	Y	G	B	Ó	G
N	R	A	A	D	A	M
N	Z	O	G	R	Ó	D
I	E	E	O	W	O	C
A	W	E	D	E	N	R
K	O	B	I	E	T	A
D	A	M	A	W	I	J
W	Ą	Ż	E	A	W	Y

HASŁO:

.....

.....

.....

.....

.....

.....

Zadanie

Kogo Bóg obiecał zesłać na ziemię? (wykreślając co 3 literkę otrzymasz rozwiązanie)

~~S~~ E R ~~W~~ R T E F S G U T O
~~S~~ R T Y N F N D Y A

....

Zadanie

Matka Boża była wolna od grzechu pierworodnego, dlatego nazywamy ją: (popraw kolorem niewidoczne literki i pokoloruj obrazek)

NIEPOKALANIE POCZĘTĄ

Kain i Abel

Co uczyniłeś? Krew twego brata woła ku mnie.
(Rdz 4, 10)

Adam i Ewa mieli dwóch synów: Kaina i Abla. Kain zajmował się rolnictwem, a Abel był pasterzem. Pewnego dnia Kain i Abel składali Bogu ofiarę, aby oddać Mu cześć i podziękować za wszystkie dobre rzeczy otrzymane od Niego. Kain złożył ofiarę z tego, co miał na swoim polu, Abel zaś ofiarował Bogu najpiękniejszą owcę ze swego stada. Bóg nie przyjął ofiary Kaina, ponieważ był on złym człowiekiem. Przyjął natomiast ofiarę Abla. Kain z zazdrości postanowił zemścić się na bracie. Zaprowadził go na pole i tam go zabił. Po raz pierwszy człowiek zabił człowieka.

Zadanie

Wpisz prawidłowe imiona braci.

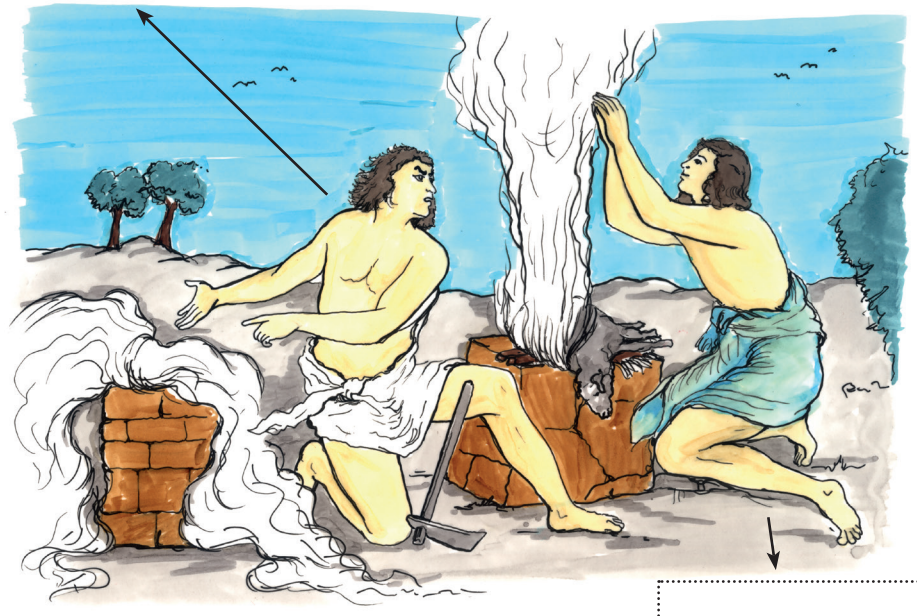

Pytanie

W jakim celu Kain i Abel składali Bogu ofiary?

Kain i Abel składali Bogu ofiary, aby Mu oddać cześć i podziękować za wszystkie dobrodziejstwa.

Zadanie

Wpisuj hasła, zaczynając od pola zaznaczonego strzałką, poruszając się zgodnie ze wskazówkami zegara.

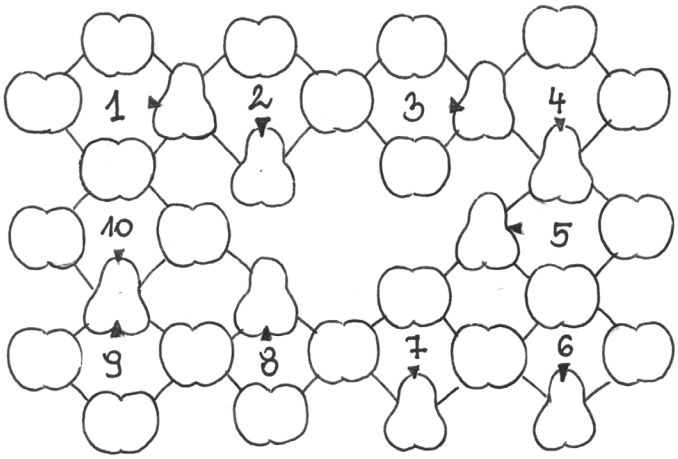

1. Liczba mnoga rzeczownika: dom.
2. Ogród, w którym Pan Bóg umieścił Adama i Ewę.
3. Początek dnia, wczesna pora.
4. Człowiek, którego tato i mama są moimi rodzicami, to mój...
5. Imię brata Kaina.
6. Gdzie zaprowadził Kain swojego brata.
7. Inaczej: ojciec.
8. Inaczej: matka.
9. Zamordował Abla, swojego brata.
10. Gdy do słowa „rok” dodasz jedną spółgłoskę, otrzymasz nowe słowo.

Zadanie

Uzupełnij zdanie: (brakujący wyraz odczytaj z lustrzanego odbicia). Powodem zabójstwa, jakiego dopuścił się Kain była...

..... .

Wieża Babel – grzech pychy

Zejdźmy więc i pomieszajmy ich język, aby jeden nie rozumiał drugiego. (Rdz 11, 7)

Pewnego dnia ludzie postanowili, że zrobią na świecie coś bardzo pięknego, coś, czym będą mogli się chwalić. Musiało to być coś, co pozwoliłoby im dotrzeć do nieba, żeby mogli spotkać Pana Boga. Zgromadzili cegły i inne potrzebne materiały. Bardzo ciężko pracowali i byli przekonani, że ich pomysł się uda. Wybudują wieżę do nieba. Pan Bóg miał jednak inny plan względem tego pomysłu, postanowił, że pomiesza ich języki. Dotychczas ludzie mówili jednym językiem i rozumieli się. Następnego ranka, gdy przyszli, aby kontynuować swoje dzieło okazało się, że każdy z nich mówi innym językiem. Nie potrafili się dogadać, nie dokończyli budowy wieży i rozeszli się na różne strony świata.

Zadanie

W obrazku ukryło się 5 liter, spróbuj je odnaleźć, a potem ułóż z nich wyraz i uzupełnij poniższe zdanie.

W czasie budowy wieży Babel, ludzie popełnili grzech, który nazywa się .....

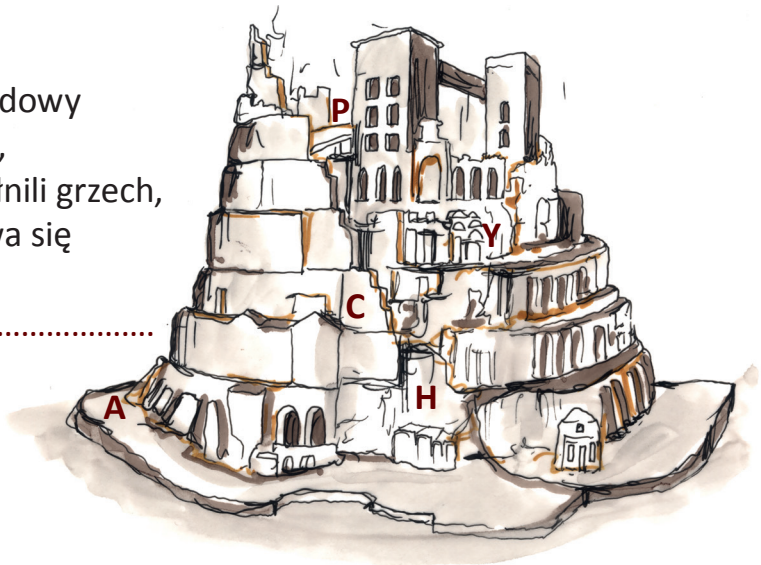

Pytanie

Ile jest grzechów głównych?

Jest siedem grzechów głównych: pycha, chciwość, nieczystość, zazdrość, nieumiarkowanie w jedzeniu i piciu, gniew, lenistwo.

Zadanie

Popraw na kolorowo wykropkowane wyrazy i odczytaj powstałe hasło.

PYCHA **ODDALA OD**

BOGA **I** LUDZI

Zadanie

Dziś także nie potrafimy się ze sobą porozumieć, chociaż mówimy tym samym językiem. Pomyślcie, co jest powodem tego, że nie rozumiemy się i oddalamy się od siebie. Te powody wpiszcie w cegły naszej wieży Babel.

złość		gniew		
kłótnie				
	kłamstwa			
obrażanie się				
pyskowanie				
			kradzież	

Potop - Noe wybrany przez Boga

Noe, człowiek prawy, wyróżniał się nieskazitelnością wśród współczesnych sobie ludzi; w przyjaźni z Bogiem żył Noe. (Rdz 6, 9)

Od czasów Kaina i Abla minęło wiele lat. Coraz więcej ludzi zamieszkiwało ziemię. Ale ludzie Ci zupełnie zapomnieli o Panu Bogu, obrażali Go. Wśród tych wszystkich złych ludzi żył jeden człowiek dobry, który nazywał się Noe. To właśnie jemu Pan Bóg polecił zbudować arkę, czyli ogromny okręt z drzewa. Kiedy arka była już gotowa, Noe wszedł do niej z rodziną. Do arki Noe zabrał też niektóre zwierzęta. Wtedy Bóg zesłał na ziemię ulewny deszcz, który padał ciągle przez czterdzieści dni i czterdzieści nocy. Woda podnosiła się coraz wyżej i wyżej, tak, że wszyscy ludzie utonęli. Ocalał tylko Noe z rodziną i zwierzętami, ponieważ byli w arce. Kiedy woda opadła, Noe wyszedł z arki, zbudował ołtarz i złożył Panu Bogu ofiarę dziękczynną za ocalenie.

Pytanie

Dlaczego Pan Bóg ukarał ludzi potopem, a Noego ocalił?

Pan Bóg ukarał ludzi potopem, bo byli źli, a Noego ocalił, bo był dobry. Pan Bóg jest zawsze sprawiedliwy, dlatego za dobre wynagradza, a za złe karze.

Zadanie

Wskaż drogę, którą musi pokonać Noe, aby dojść do arki i ocalić siebie, swoją rodzinę i zwierzęta od potopu.

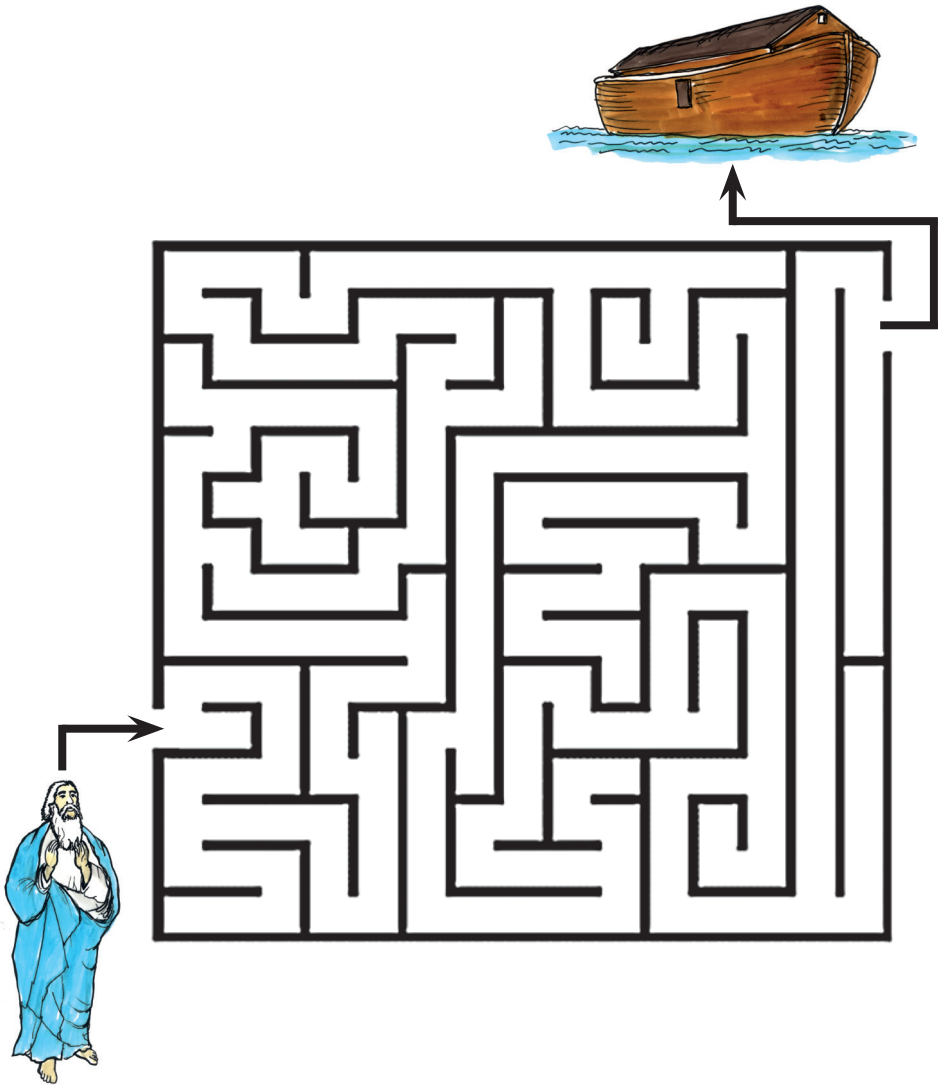

Zadanie

Pokoloruj obrazek.

Znakiem przymierza Boga z Noem była TĘCZA.

Zadanie

Uzupełnij brakujące słowa modlitwy.

Ach ..... za me złości,
jedynie dla Twej ..... .
Bądź miłościw mnie .....,
Do poprawy dążącemu.

Powołanie Abrahama

Uczynię bowiem z ciebie naród wielki. (Rdz 12, 2)

Po potopie ludzie żyli dobrze, ale z czasem znowu zapominali o Bogu. Wśród nich żył dobry i pobożny człowiek – Abraham. Pan Bóg polecił mu opuścić swój kraj i udać się w daleką drogę. Abraham wykonał polecenie Boga i z całą rodziną udał się do kraju, który nazywamy Palestyną. Pan Bóg wynagrodził posłuszeństwo Abrahama. Obiecał, że jego potomkowie będą bardzo liczni i znani, bo z nich narodzi się obiecany Zbawiciel. Abraham dał początek narodowi izraelskiemu, a Pan Bóg opiekował się Izraelitami i przygotowywał ich na przyjście Pana Jezusa.

Pytanie

Dlaczego Pan Bóg wybrał Abrahama?

Pan Bóg wybrał Abrahama, ponieważ chciał, by stał się on ojcem narodu izraelskiego, który miał przygotować ludzi na przyjście Pana Jezusa.

Jak nazywamy ziemię, którą Bóg dał Abrahamowi?

Ziemię, którą Bóg dał Abrahamowi, nazywamy Palestyną lub Ziemią Obiecaną.

Zadanie

Odczytaj zaszyfrowane hasło, a dowiesz się, jak nazywał się człowiek, który uwierzył Bogu.

3	5	7	1	6	2	4
R	H	M	A	A	B	A

.....	.....	.....	.....	.....	.....	.....
1	2	3	4	5	6	7

Zadanie

Abraham jest nazywany Ojcem wszystkich wierzących – jak myślisz, dlaczego? Aby udzielić prawidłowej odpowiedzi, musisz wpisać wyrazy od najmniejszego do największego.

JAK NIKT UWIERZYŁ DOTĄD BO BOGU

....

....

Zadanie

Abraham dał nam odpowiedź na pytanie: Czym jest wiara? Znajdź ukryte wyrazy i zapisz je.

.....

.....

.....

KOPWIARAVGYTOSETRODPOWIEDŹ
KLOKNAJHGSŁOWOTDTUPANANBHBOGA

Zadanie

Każde dziecko powinno słuchać słów, które kieruje do nas Bóg. Połącz ziarenka piasku, odczytaj hasło.

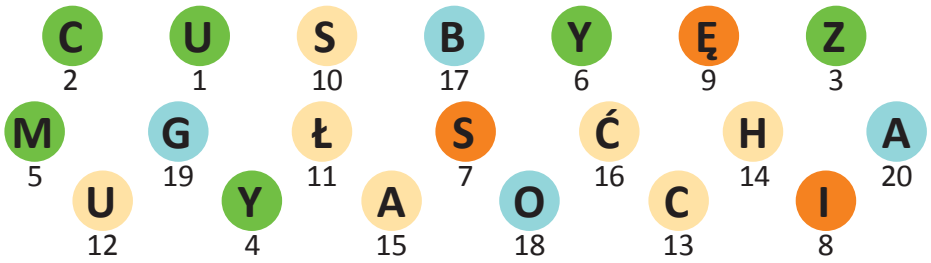

.....

.....

.....

Modlitwa

Ufam Tobie, boś Ty wierny, wszechmocny i miłosierny.
Dasz mi grzechów odpuszczenie, łaskę i wieczne zbawienie.
Boże, choć Cię nie pojmuję, jednak nad wszystko miłuję.
Nad wszystko, co jest stworzone, boś Ty dobro nieskończone.

Wyprowadzenie Żydów z Egiptu

Spojrzał Bóg na Izraelitów i ulitował się nad nimi.
(Wj 2, 25)

Potomkowie Abrahama i jego syna Izaaka wywędrowali do Egiptu. Było ich coraz więcej. Po kilkuset latach stali się wielkim narodem, tak jak Pan Bóg obiecał Abrahamowi. Nazywano ich Hebrajczykami albo Żydami. Faraon, król Egiptu, zaczął się obawiać, że staną się silniejsi od Egipcjan i zaczął ich prześladować; w końcu uczynił ich niewolnikami. Ponieważ bał się, że Żydów będzie więcej niż Egipcjan, wydał bardzo okrutny rozkaz: kazał zabijać wszystkich chłopców.

Zadanie

Pokoloruj obrazek.

Zadanie

W imieniu Żydów poproś Pana Boga o pomoc i wyślij SMS-a z prośbą o pomoc.

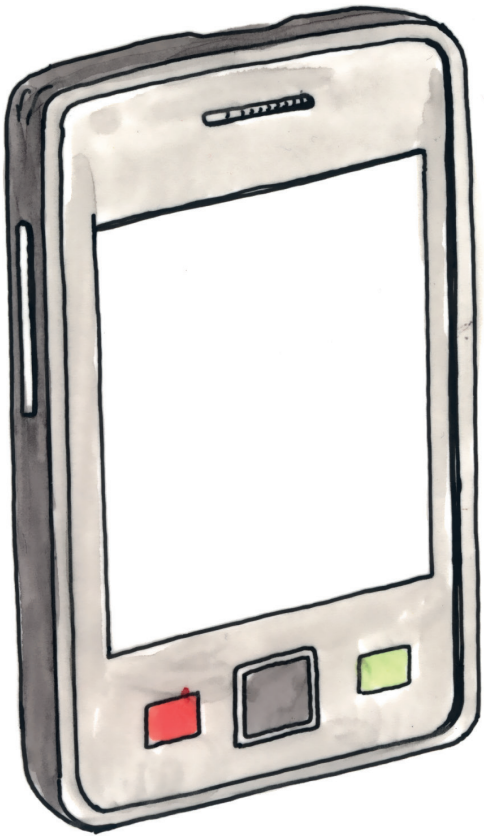

Pan Bóg usłyszał wołanie Żydów i postanowił wyprowadzić ich z niewoli. Pewna kobieta żydowska urodziła syna i bardzo chciała go uratować. Wzięła więc koszyk, oblepiła smołą, włożyła tam niemowlaka i wpuściła na wody rzeki Nil, w miejscu gdzie córka faraona miała zwyczaj się kąpać. Zobaczyła ona koszyk, zachwyciła się chłopczykiem i nazwała imieniem Mojżesz. Gdy Mojżesz dorósł, zgodnie z wolą Boga prosił Faraona, aby wypuścił naród żydowski z niewoli. Faraon nie chciał uwolnić Żydów, wtedy Bóg zesłał na Egipt wiele plag, czyli klęsk. Po dziesiątej pladze, kiedy umarły pierworodne dzieci Egipcjan i kiedy umarł też pierworodny syn Faraona, Żydzi mogli wyjść z Egiptu. Wyszli więc wszyscy: starzy, młodzi, kobiety, dzieci. Zabrali też ze sobą wszystko, co posiadali.

Pytanie

Dlaczego Pan Bóg wybrał Mojżesza?

Pan Bóg wybrał Mojżesza, aby wyprowadził Żydów z niewoli egipskiej, gdzie byli prześladowani.

Zadanie

Napisz zdanie, które wyjaśni znaczenie imienia MOJŻESZ. (pomoże ci w tym „zwinięcie” nitki z literkami)

.....

.....

.....

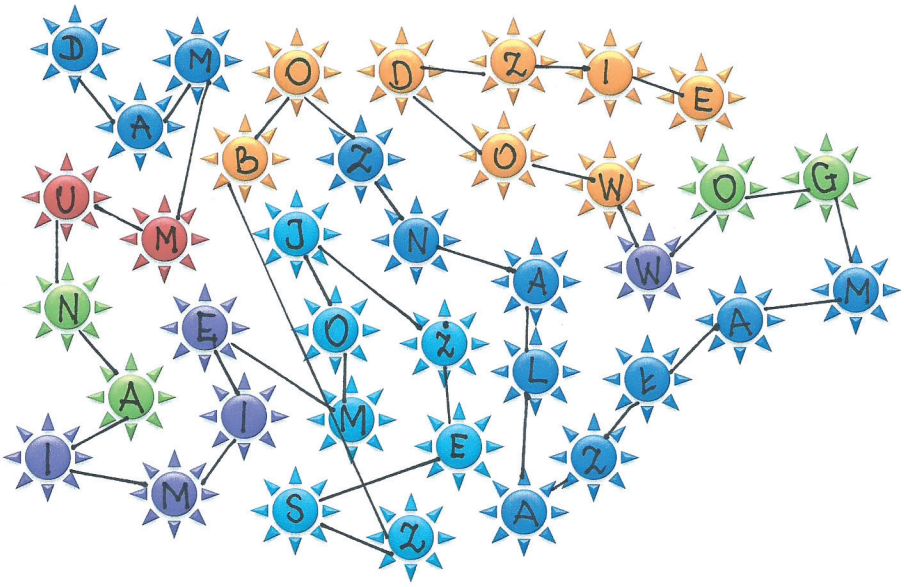

Zastanów się, w jaki sposób Pan Bóg opiekuje się tobą i twoją rodziną.

Nadanie Bożych Przykazań

Pan zstąpił na górę Synaj. (Wj 19, 20)

Trzeciego miesiąca od wyjścia z Egiptu, Żydzi doszli do góry Synaj. Tam się zatrzymali i rozbili swój obóz. Mojżesz wstąpił na górę, a Żydom polecił trzy dni się modlić i pościć, bo tak nakazał mu Pan Bóg. Na trzeci dzień zaczęły się rozlegać grzmoty, na niebie pojawiły się błyskawice, a całą ziemię okrył mrok. Lud podszedł pod samą górę, a wtedy z ognistych obłoków przemówił Pan Bóg do Mojżesza i całego ludu:

Jam jest Pan, Bóg twój, który cię wywiódł z ziemi egipskiej, z domu niewoli.

Po tych słowach Pan Bóg ogłosił Dekalog, czyli Dziesięć Przykazań.

1. Nie będziesz miał bogów cudzych przede Mną.
2. Nie będziesz brał imienia Pana Boga twego, nadaremo.
3. Pamiętaj, abyś dzień święty święcił.
4. Czcij ojca swego i matkę swoją.
5. Nie zabijaj.
6. Nie cudzołóż.
7. Nie kradnij.
8. Nie mów fałszywego świadectwa przeciw bliźniemu swemu.
9. Nie pożądaj żony bliźniego twego.
10. Ani żadnej rzeczy, która jego jest.

Pan Bóg dał Mojżeszowi dwie kamienne tablice, na których były wyryte przykazania.

Pytanie

Co dał Pan Bóg Mojżeszowi na górze Synaj?

Pan Bóg na górze Synaj dał Mojżeszowi Dziesięć Przykazań Bożych.

Co to są przykazania?

Przykazania to drogowskazy, które prowadzą nas do nieba.

Zadanie

Uzupełnij brakujące słowa i wpisz je do krzyżówki, a litery z niebieskich pól utworzą hasło.

Nie będziesz miał (1) cudzych przede Mną.

Nie będziesz brał (2) Pana Boga (3) nadaremno.

(4), abyś dzień (5) święcił.

Czcij ojca swego i (6) swoją.

Nie (7)

Nie (8)

Nie (9)

Nie (10) fałszywego świadectwa przeciw (11) swemu.

Nie pożądaj (12) bliźniego twego.

Ani żadnej (13), która jego jest.

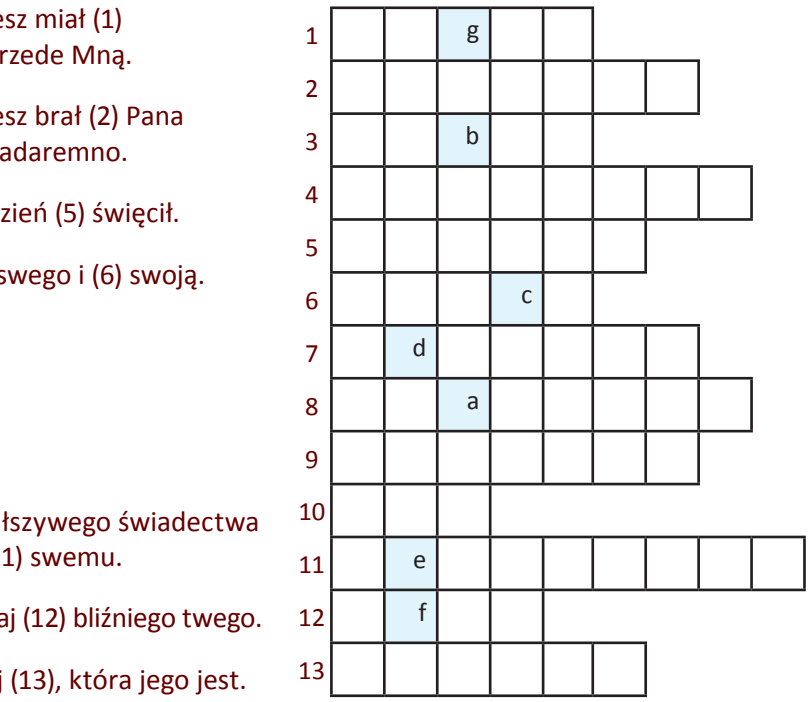

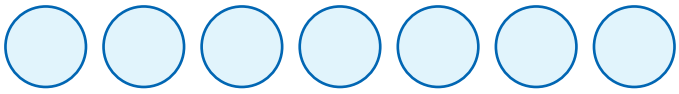

O rzeczach ostatecznych człowieka

Albowiem życie Twoich wiernych, o Panie, zmienia się, ale się nie kończy…

Nasze życie kończy się śmiercią. Śmierć jest to rozłączenie się duszy z ciałem. Po śmierci dusza staje na sąd przed Bogiem. Do nieba idą dusze ludzi, którzy zmarli w stanie łaski uświęcającej. Dusze tych ludzi, którzy zmarli w stanie łaski uświęcającej, ale mieli jeszcze grzechy lekkie, idą do czyśćca. W czyśćcu przez pewien czas muszą pokutować, a kiedy swą pokutę wypełnią, idą do nieba. Do piekła idą dusze ludzi, którzy umarli w grzechu ciężkim. Piekło jest miejscem wiecznej kary.

Pan Bóg chce zbawić wszystkich ludzi. Dla naszego zbawienia Pan Jezus umarł na krzyżu i wysłużył nam łaski konieczne do tego, abyśmy mogli być zbawieni.

Zadanie

Co to jest śmierć? Aby otrzymać odpowiedź na to pytanie, wpisz poniższe wyrazy od największego do najmniejszego.

się ciałem z duszy rozłączenie

Śmierć to.....

.....

Pytanie

Co to jest niebo?

Niebo to stan wiecznej szczęśliwości.

Co to jest czyściec?

Czyściec jest to stan kary doczesnej po śmierci.

Co to jest piekło?

Piekło to stan wiecznej kary.

Zadanie

Podpisz obrazki przedstawiające miejsca, do których idzie dusza człowieka po Bożym sądzie. Dokończ kolorować obrazek.

Modlitwa

Wieczny odpoczynek racz im dać Panie, a światłość wiekuista niechaj im świeci, niech odpoczywają w pokoju wiecznym. Amen.

Czym jest świętych obcowanie?

Wierzę w świętych obcowanie. (Skład Apostolski)

Największym pragnieniem człowieka jest być w pełni szczęśliwym. Warunkiem szczęśliwego życia jest życie w łasce Bożej, czyli w świętości. Wszyscy ludzie należą do Pana Jezusa.

Część z nich jest już w niebie: są to **ŚWIĘCI.**

Inni przebywają w czyśćcu. Oni kiedyś na pewno będą w niebie. **BĘDĄ WIĘC ŚWIĘTYMI.**

Pozostali to ludzie na ziemi. Oni wszyscy dążą do nieba – pielgrzymują. **KAŻDY Z NICH MOŻE BYĆ ŚWIĘTYM.**

Pytanie

Co to jest świętych obcowanie?

Świętych obcowanie jest to łączność świętych w niebie, dusz w czyśćcu i wiernych na ziemi.

Zadanie

ŚWIĘTYCH OBCOWANIE TO:

- Łączność między żyjącymi a świętymi – my prosimy świętych o pomoc, modląc się do nich, a oni nam pomagają, wypraszając nam łaski od Pana Boga.
- Łączność między nami a duszami w czyśćcu – my pomagamy zmarłym, modląc się za nich do Boga. Dzięki temu, Bóg może przebaczyć im część kary albo nawet całą karę i dzięki nam dusza czyśćcowa może iść do nieba.
- Łączność między świętymi a duszami w czyśćcu także istnieje, gdyż święci, którzy są już blisko Pana Boga, mogą się także modlić za dusze zmarłych i wypraszać im niebo.

Popraw ślady, aby wyjaśnić znaczenie słowa „obcowanie”.

OBCOWANIE = ŁĄCZNOŚĆ

Zadanie

Wklej prawidłowe obrazki, a następnie narysuj strzałki, które pokażą łączność pomiędzy żyjącymi a świętymi, pomiędzy żyjącymi a duszami w czyśćcu, pomiędzy świętymi a duszami w czyśćcu.

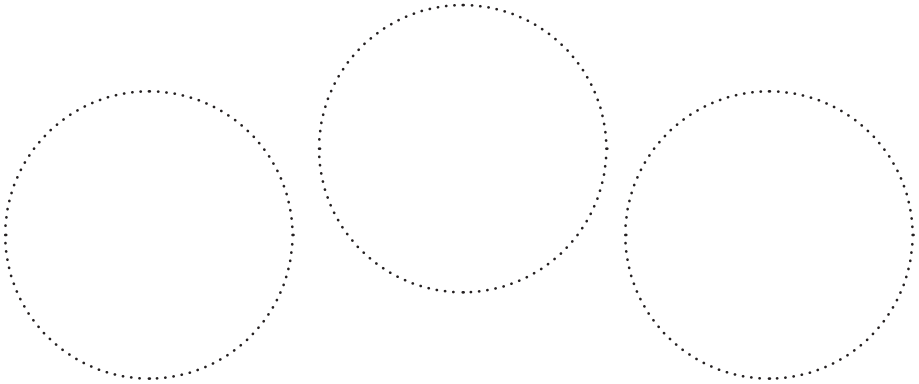

Chrystus powróci

Zaprawdę, powiadam wam: Wszystko, co uczyniliście jednemu z tych braci moich najmniejszych, Mnieście uczynili. (Mt 25, 40)

Pan Jezus przyjdzie po raz drugi na ziemię, aby sądzić żywych i umarłych. Dzień ten nazywamy: KOŃCEM ŚWIATA lub DNIEM SĄDU OSTATECZNEGO.

Przed Panem Jezusem staną wszyscy ludzie, którzy kiedykolwiek żyli na świecie.

Pytanie

Jak nazywamy dzień powtórnego przyjścia Pana Jezusa na ziemię?

Dzień ten nazywamy końcem świata lub dniem sądu ostatecznego.

Zadanie

Rozwiąż krzyżówkę, a odczytane hasło zapisz.

1. Zazdrościł swemu bratu Ablowi.
2. Nowy i ..... Testament.
3. Stworzył świat.
4. Różaniec to...

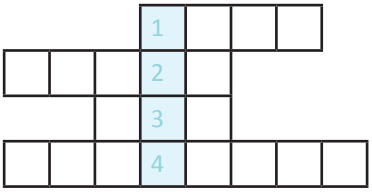

1	2	3	4

Wpisz pierwsze literki wyrazów zgodnie z kolejnością.

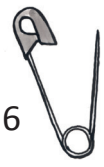

1	2	3	4	5	6

Zadanie

Uzupełnij brakujące wyrazy.

Chrystus ....., Chrystus Panem,

Chrystus, Chrystus ..... nam.

Zadanie

Kiedy Pan Jezus przyjdzie na końcu świata, zapyta każdego z nas: Co dobrego zrobiliśmy dla naszego bliźniego, w którym On zamieszkał. Pokoloruj obrazki oraz wklej prawidłowe podpisy.

Oczekiwanie na przyjście Zbawiciela

Czekam na Ciebie, dobry Boże, przyjdź do mnie, Panie...
(Pieśń adwentowa)

Słowo „adwent" oznacza przyjście. Pierwsi ludzie zgrzeszyli. Odeszli od Boga. Nie mogli wrócić do Niego o własnych siłach. Dlatego Bóg obiecał im posłać na ziemię Zbawiciela – Jezusa Chrystusa. Mówili o tym ludzie, których nazywamy PROROKAMI. Przepowiedzieli oni dokładnie, gdzie i kiedy narodzi się Pan Jezus. Prosili też ludzi, aby nie grzeszyli, lecz przygotowali się na przyjście Zbawiciela. Adwent jest więc oczekiwaniem ludzi na spotkanie ze Zbawicielem. Jest także naszym oczekiwaniem na przyjście Pana Jezusa w czasie świąt Bożego Narodzenia.

Chrystus jako człowiek narodził się na ziemi. Potrzeba jeszcze, by narodził się w naszym sercu. Dlatego Adwent jest czasem przygotowania się na Jego narodzenie się w nas.

Jeżeli chcemy spotkać się z Panem Jezusem, musimy być dobrzy dla siebie nawzajem, pamiętać zawsze o modlitwie porannej i wieczornej, musimy uczestniczyć we Mszy św. niedzielnej i szkolnej.

Zadanie

Wpisz prawidłowe odpowiedzi i pokoloruj obrazki.

Jak nazywa się Msza św. adwentowa na cześć Maryi, która uczy nas, jak czekać na Zbawiciela? Rozpoczyna się w ciemnościach, które przypominają nam stan grzechu, w jakim tkwili ludzie. Jezus jest światłem, które rozświetla ciemności grzechu.

Jak nazywa się świeca przewiązana białą albo niebieską wstążką – to symbol Matki Bożej?

Cztery świece przypominają, że ludzie bardzo długo czekali na Zbawiciela. Nie zapalamy wszystkich świec naraz. W pierwszą niedzielę Adwentu pali się jedna, w drugą dwie, w trzecią trzy, w czwartą cztery świece. Jak nazywa się ten symbol Adwentu?

Co przypomina, że Zbawiciel jest światłem, które oświeca ciemności naszego serca?

Pytanie

Kim byli prorocy?

Prorocy – to ludzie wybrani przez Pana Boga.

Zadanie

Przyporządkuj wyniki działań poszczególnym literkom.

5 – 1 = ... E	9 – 8 = ... A
1 + 1 = ... D	10 – 5 = ... N
7 – 4 = ... W	4 + 2 = ... T

1	2	3	4	5	6

Moje adwentowe postanowienie:

Piosenka

Świat na Ciebie czeka Panie, jak na sen zmęczony dzień,
Tak jak miłość na spotkanie, jak na deszcze kwiatów cień.

II

Jezus jest Synem Bożym

Zwiastowanie Najświętszej Maryi Pannie

Oto ja służebnica Pańska, niech mi się stanie według twego słowa. (Łk 1, 38)

W małym miasteczku Nazaret żyła pobożna rodzina, która miała córkę Maryję. Jej ojciec nazywał się Joachim, a matka – Anna.

Pewnego razu stanął przed Maryją wysłany przez Boga Anioł Gabriel i tak ją pozdrowił: „Zdrowaś Maryjo, łaski pełna, Pan z Tobą, Błogosławionaś Ty między niewiastami". Maryja przestraszyła się, słysząc te słowa, lecz Anioł ją uspokoił, mówiąc: „Nie bój się Maryjo, znalazłaś łaskę u Boga. Oto poczniesz i porodzisz Syna i dasz mu imię Jezus". Maryja zrozumiała, że została wybrana na matkę Syna Bożego. Z pokorą i wdzięcznością przyjęła wolę Boga i odpowiedziała Aniołowi: „Oto ja służebnica Pańska, nich mi się stanie według słowa twego." Jeszcze przed zwiastowaniem Maryja została poślubiona świętemu Józefowi, który był później opiekunem Pana Jezusa.

Pytanie

Co zwiastował Anioł Gabriel Najświętszej Maryi Pannie?

Anioł Gabriel zwiastował Najświętszej Maryi Pannie, że będzie matką Syna Bożego, Jezusa Chrystusa, obiecanego w raju Zbawiciela. Dlatego Maryję nazywamy Matką Bożą.

Kiedy w Kościele obchodzimy święto Zwiastowania Pańskiego?

Święto Zwiastowania Pańskiego w Kościele obchodzimy 25 marca.

Zadanie

Połącz strzałkami imię z odpowiednią osobą.

Jezus	Matka Boża
Gabriel	opiekun Jezusa
Maryja	obiecany Zbawiciel
Józef	anioł, który zwiastował Maryi

Zadanie

Kto powiedział te słowa? (wklej prawidłowe imię)

Zdrowaś Maryjo, łaski pełna, Pan z Tobą,
Błogosławionaś Ty między niewiastami.

Oto ja służebnica Pańska,
niech mi się stanie według słowa twego.

Zadanie

Uzupełnij zdania, wykorzystując podane wyrazy.

W czasie zwiastowania Bóg, za zgodą .....

dał ludziom ..... .

Wtedy Syn Boży stał się .....

a Maryja ....

Matką Boga, człowiekiem, Zbawiciela, Maryi

Modlitwa

Modlitwa Anioł Pański

Anioł Pański zwiastował Pannie Maryi
i poczęła z Ducha świętego.
Zdrowaś Maryjo…

Oto ja służebnica Pańska,
niech mi się stanie według słowa Twego.
Zdrowaś Maryjo…

A Słowo stało się ciałem
i zamieszkało między nami.
Zdrowaś Maryjo…

Maryja odwiedza św. Elżbietę

Wtedy Maryja rzekła: Wielbi dusza moja Pana.
(Łk 1, 46)

W Judei żyło pewne małżeństwo w podeszłym wieku – Zachariasz i Elżbieta. Zachariasz był kapłanem. Gdy pewnego dnia był w świątyni, spojrzał w górę i dostrzegł anioła, który przyszedł aby zawiadomić go, że jego żona urodzi mu syna. Dziecko to będzie wyjątkowe, otrzyma imię Jan. Przygotuje ludzi na przyjście Mesjasza.

Anioł Gabriel w czasie zwiastowania powiedział Maryi, że jej krewna Elżbieta także urodzi syna. Maryja postanowiła pójść odwiedzić Elżbietę. Kiedy tam przybyła, Duch Święty napełnił Elżbietę, a dziecko w jej łonie aż poruszyło się z radości. Elżbieta poznała największą tajemnicę Maryi, że stanie się Ona matką Pana Jezusa. Maryja wyśpiewała pieśń wdzięczności Panu, który ją, skromną dziewczynę, wybrał na Matkę Zbawiciela.

Zadanie

Wklej prawidłowe imiona osób na obrazku.

Zadanie

Anioł objawił Zachariaszowi imię, które powinien nadać swojemu synowi. Odszukaj je i pokoloruj.

PIOTR MACIEJ
ANDRZEJ JANUSZ
JAN PAWEŁ SZYMON

Zadanie

Wskaż Matce Bożej najkrótszą drogę do Elżbiety.

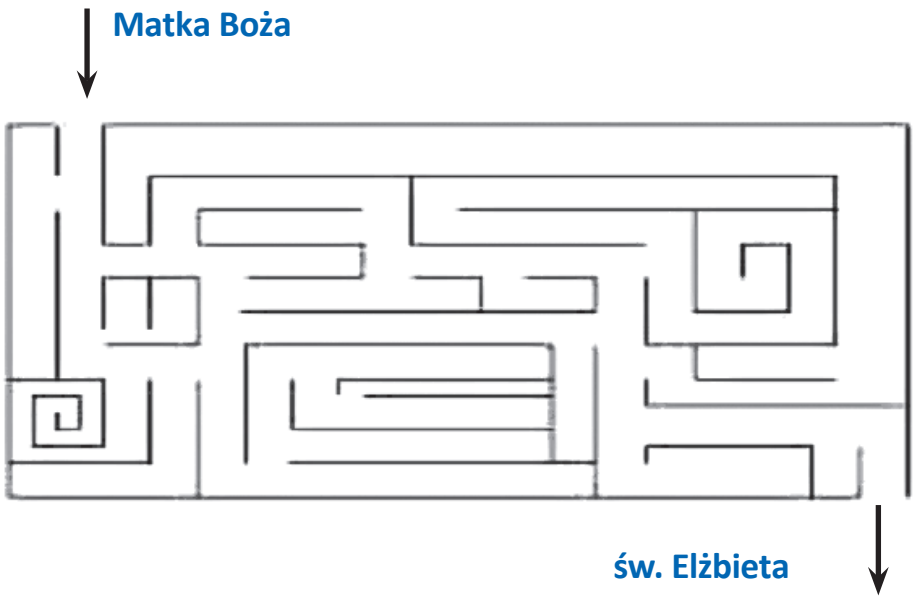

Zadanie

Maryja, witając się ze św. Elżbietą, wyśpiewała pieśń wdzięczności Bogu. Wykreślając co drugą literkę, poznasz nazwę tego hymnu.

M ~~T~~ A ~~H~~ G J N K I T F R I C C N A M T

Zadanie

Za co Ty możesz podziękować Bogu?
(w miejsce kropek wpisz powód twojej wdzięczności)

Wielbij duszo moja Pana, bo .....

.....

Piosenka

Ref.: Świat na Ciebie czeka Panie, jak na sen zmęczony dzień,
tak jak miłość na spotkanie, jak na deszcze kwiatów cień.

1. To jest nasze radosne czekanie, choć fioletem zasnute są dni.
   Teraz Gabriel, Nazaret i Maria, a w Betlejem ta noc jeszcze trwa.
2. Oto idzie silniejszy ode mnie, że sandałów niegodnym Mu nieść.
   A w te dni, co nam płyną po kropli, wleje życia nowego treść.

Narodzenie Pana Jezusa

Porodziła swego pierworodnego Syna, owinęła Go w pieluszki i położyła w żłobie, gdyż nie było dla nich miejsca w gospodzie. (Łk 2, 7)

W kilka miesięcy po zwiastowaniu Maryi, cesarz August zarządził spis ludności. Maryja i Józef udali się na spis do Betlejem, ponieważ stamtąd pochodzili. Kiedy przyszli do miasta, nikt nie chciał ich przyjąć do mieszkania na nocleg. Wtedy poszli za miasto i schronili się w grocie, służącej za stajnię. I tam narodził się Pan Jezus – Syn Boży, który nas zbawił.

Nad stajenką rozbłysło światło i ukazali się aniołowie, którzy śpiewali: *Chwała na wysokości Bogu, a na ziemi pokój ludziom dobrej woli*. W pobliżu pasterze paśli trzodę i nagle zobaczyli wielką jasność na niebie. Ujrzeli też anioła, który im powiedział: *Ogłaszam wam wielką radość. Dziś narodził się Zbawiciel, idźcie i oddajcie mu pokłon*.

Gdy aniołowie zniknęli, pasterze udali się do stajenki, gdzie znaleźli Dziecię Jezus, położone w żłobie i oddali mu pokłon.

Z okazji narodzenia Pana Jezusa, 25 grudnia obchodzimy święto Bożego Narodzenia.

Pytanie

Kim jest Jezus Chrystus?

Jezus Chrystus jest Synem Bożym, który stał się człowiekiem dla naszego zbawienia.

Gdzie narodził się Pan Jezus?

Pan Jezus narodził się w Betlejem.

Jakie święto obchodzimy z okazji narodzenia Pana Jezusa?

Z okazji narodzenia Pana Jezusa obchodzimy święto Bożego Narodzenia.

Zadanie

Odczytaj hasło z bombek.

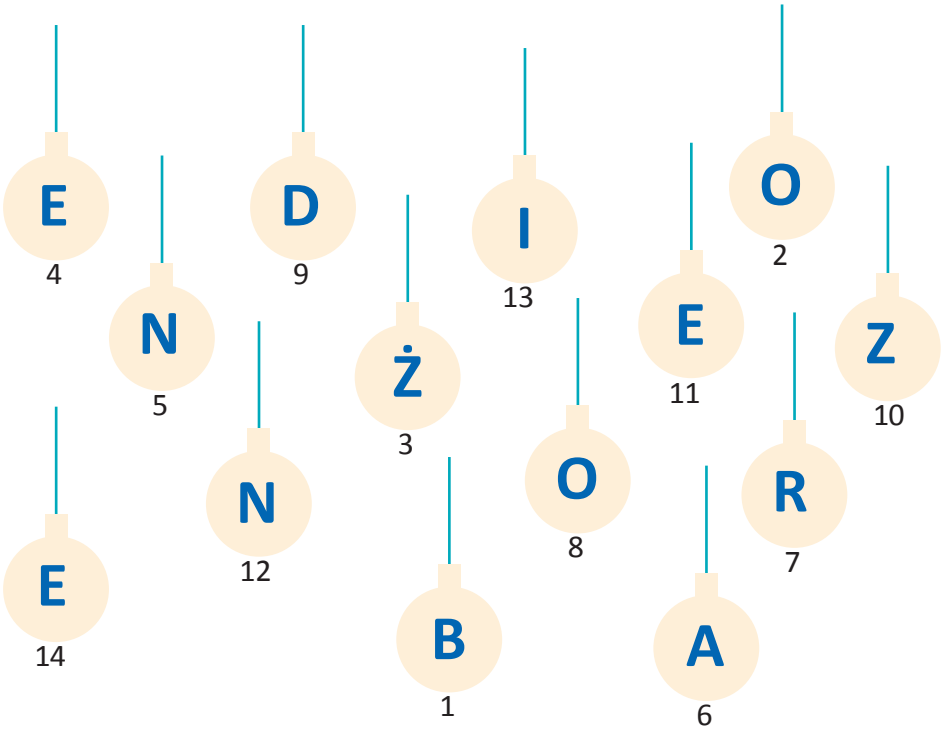

Katecheza

Zadanie

Wklej postacie do stajenki i pokoloruj.

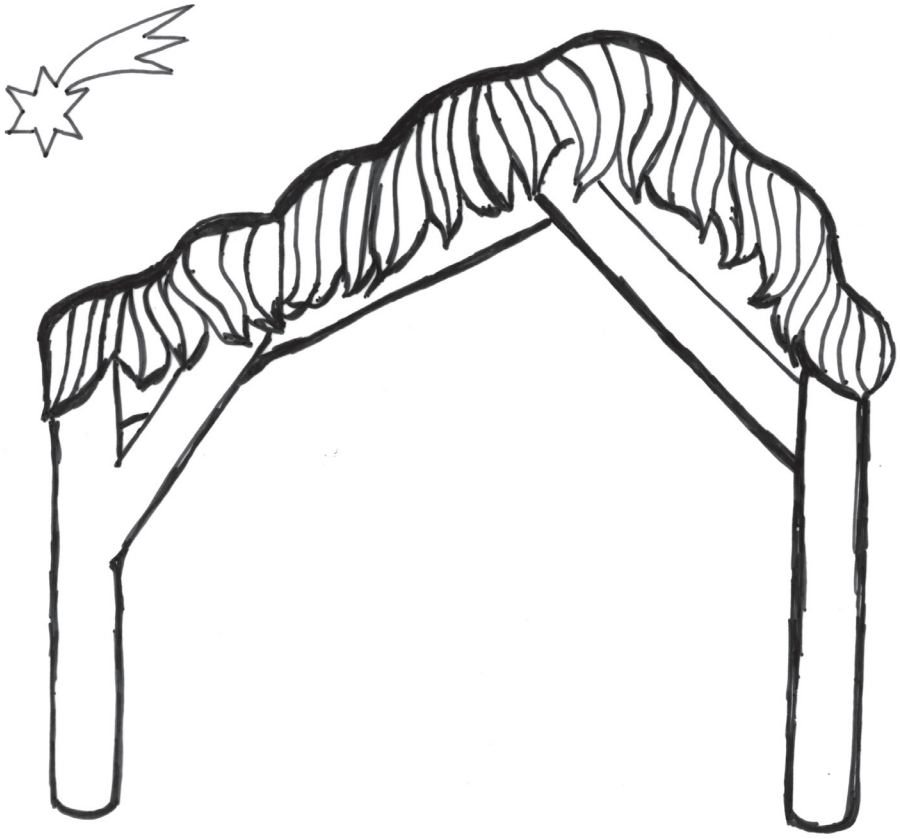

Piosenka

Józefie, stajenki nie szukaj, i do gospody nie pukaj.
Z Maryją do nas wejdź.
Zabierzcie ze sobą Dziecinę, jest miejsce w naszej rodzinie,
dla Boga u nas zawsze otwarte drzwi.

Dzieciństwo Pana Jezusa

Weszli do domu i zobaczyli Dziecię z Matką Jego, Maryją; upadli na twarz i oddali Mu pokłon. I otworzywszy swe skarby, ofiarowali Mu dary: złoto, kadzidło i mirrę. (Mt 2,11)

Czterdzieści dni po narodzinach Pana Jezusa, Maryja i Józef zanieśli Dzieciątko do świątyni w Jerozolimie. Spotkali tam starca imieniem Symeon, który oczekiwał spełnienia Bożych obietnic. Gdy zobaczył Dziecię Jezus, powiedział: *Teraz mogę już spokojnie umrzeć, bo moje oczy oglądały Zbawiciela*. A Maryi przepowiedział, że będzie wiele cierpiała. Niedługo potem przybyli do Betlejem Trzej Mędrcy ze Wschodu, których prowadziła gwiazda. Oddali oni cześć Panu Jezusowi i ofiarowali mu dary: złoto, kadzidło i mirrę.

W tym czasie królem był Herod. Król, który nie chciał się dzielić z nikim swoją władzą. Kazał wymordować wszystkich chłopców poniżej dwóch lat i był przekonany, że wśród nich zginął także Pan Jezus.

Anioł jednak ostrzegł wcześniej świętego Józefa, aby z Jezusem i Maryją uciekł do Egiptu. Po śmierci Heroda Święta Rodzina wróciła z Egiptu i zamieszkała w Nazarecie.

Pytanie

Gdzie ofiarowano Pana Jezusa?

Pana Jezusa ofiarowano Bogu Ojcu w świątyni jerozolimskiej.

Kogo przywiodła gwiazda do Pana Jezusa?

Gwiazda przywiodła do Pana Jezusa Trzech Mędrców ze Wschodu.

Kto chciał zabić Pana Jezusa?

Pana Jezusa chciał zabić król Herod.

Zadanie

Pokoloruj postacie Trzech Mędrców, a następnie wpisz do ramek nazwy darów, które złożyli Dzieciątku Jezus.

Zadanie

Ułóż w odpowiedniej kolejności następujące wydarzenia i połącz je z cyframi strzałką.

1
2
3
4
5

Spotkanie z Symeonem

Przybycie Trzech Mędrców

Ucieczka do Egiptu

Rzeź niewinnych dzieci

Narodzenie Pana Jezusa

Zadanie

2 lutego Kościół świętuje Dzień Życia Konsekrowanego. Z poniższych obrazków zakreśl obwódką rzeczy, które należą do osób konsekrowanych.

Znalezienie Pana Jezusa w świątyni

Synu, czemuś nam to uczynił? (Łk 2, 50)

Zgodnie z Prawem żydowskim każdy mężczyzna po skończeniu 12 lat był zobowiązany do przybycia do świątyni jerozolimskiej. Prawo to dotyczyło także Pana Jezusa. Droga była długa i męcząca. W Jerozolimie odbywały się uroczystości. Po ich zakończeniu, udając się w drogę powrotną, Maryja myślała, że Jezus idzie razem z Józefem. Bardzo się zaniepokoiła, gdy po kilku dniach drogi zobaczyła, że Jezusa nie ma z Józefem. Szukali Go wszędzie, zawrócili aż do Jerozolimy. Tam znaleźli Jezusa w świątyni wśród uczonych, gdy z nimi rozmawiał. Maryja zapytała wtedy Pana Jezusa: *Synu, czemuś nam to uczynił? Oto ojciec Twój i ja, z bólem serca szukaliśmy Ciebie*. Jezus odpowiedział Jej: *Czemuście Mnie szukali? Czy nie wiedzieliście, że powinienem być w tym, co należy do mego Ojca?*

Pytanie

Ile lat miał Pan Jezus, gdy udał się do Jerozolimy wraz z Maryją i Józefem?

Pan Jezus miał 12 lat.

Gdzie Józef i Maryja odnaleźli Jezusa?

Józef i Maryja odnaleźli Jezusa w świątyni, jak rozmawiał z uczonymi.

Zadanie

Przejdź wraz z Maryją i Józefem labirynt i pomóż im odszukać Pana Jezusa.

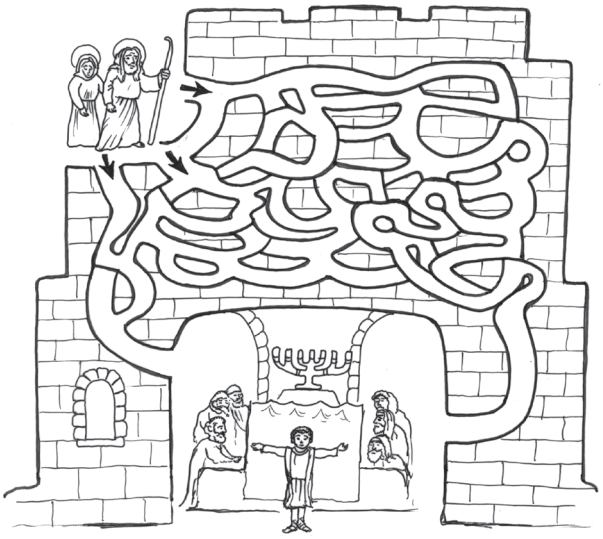

Zadanie

Z rozsypanych słów utwórz dokończenie zdania, które Pan Jezus powiedział do Maryi i Józefa po znalezieniu Go w świątyni.

należy do, wiedzieliście, co, że, mego, być w tym, powinienem, Ojca

Czemuście Mnie szukali? Czy nie .....

.....

Zadanie

Przeczytaj uważnie zdania i w krateczkach przy zdaniach prawdziwych wpisz literkę P, natomiast przy zdaniach fałszywych – literkę F.

Pan Jezus poszedł z Józefem i Maryją do świątyni. ☐

Idąc do świątyni, Pan Jezus się zgubił i do niej nie doszedł. ☐

W świątyni Pan Jezus rozmawiał z uczonymi. ☐

Pan Jezus powiedział: Czekałem tu na was. ☐

Maryja i Józef prosili Jezusa, aby już więcej się nie oddalał. ☐

Zadanie

Co my powinniśmy zrobić, aby nigdy w swoim życiu nie zagubić Jezusa?

– pamiętać o codziennej

☐☐☐☐☐☐☐☐☐

– pamiętać o niedzielnej

☐☐☐☐

☐☐☐☐☐☐☐

Święta Rodzina

Potem poszedł z nimi i wrócił do Nazaretu; i był im poddany. (Łk 2, 51)

Jezus i Jego Rodzina żyli w mieście Nazaret. Józef był cieślą, robił przedmioty z drewna: drzwi, okna, stoły, krzesła. W ten sposób zarabiał na utrzymanie rodziny. Maryja pracowała w domu, tak jak każda kobieta. Pan Jezus bardzo chętnie pomagał w pracach domowych; ze świętym Józefem pracował w warsztacie ciesielskim, natomiast z Maryją nosił wodę i czasami pomagał przy tkaniu.

Życie Świętej Rodziny upływało na pracy i modlitwie. Takie życie, nazywamy życiem ukrytym. Pan Jezus prowadził je przez trzydzieści lat.

W pierwszą niedzielę po Bożym Narodzeniu Kościół czci w liturgii Świętą Rodzinę z Nazaretu i poleca Jej opiece wszystkie nasze rodziny.

Pytanie

Ile lat trwało życie ukryte Pana Jezusa?

Życie ukryte Pana Jezusa trwało 30 lat.

Kiedy Kościół w liturgii wspomina Świętą Rodzinę?

Kościół w liturgii wspomina Świętą Rodzinę w pierwszą niedzielę po Bożym Narodzeniu.

Zadanie

Przyjrzyj się obrazkom, każdy z nich pokazuje życie Świętej Rodziny w Nazarecie, znajdź w każdej parze obrazków 5 różnic.

Pomyśl:

Jaka jest moja rodzina?
Jaka być powinna moja rodzina?
Dlaczego nie jest taka, jak Święta Rodzina z Nazaretu?
Co mogę zrobić, żeby w mojej rodzinie było lepiej?

Zadanie

Uzupełnij zdanie. Wykonaj działania matematyczne, a następnie poszczególne sylaby uporządkuj od największego do najmniejszego wyniku.

25-5 = RO	11+5= NA	20-9 = MA	8 + 8+ 2 = DZI	1+1= ZA
5+4 = RY	20-20 = RET	3+3+2= JA	2+6-4= NA	

Święta ☐☐☐: Jezus, ☐☐☐

i Józef mieszkali w mieście ☐☐☐ .

Zadanie

Aby zapamiętać, kiedy w liturgii Kościoła wspominamy Świętą Rodzinę, przeczytaj zdanie, a literki wykropkowane pokoloruj na czerwono.

Święto Świętej Rodziny Kościół obchodzi zawsze w pierwszą niedzielę po Bożym Narodzeniu.

Modlitwa

Modlitwa za rodziców

Dzięki Ci, Boże, że mnie ukochałeś.
Dzięki, że dobrych rodziców mi dałeś.
Proszę serdecznie, dobry Ojcze z nieba,
daj im wszystkiego, czego im potrzeba.

Chrzest Pana Jezusa w Jordanie

Tyś jest mój Syn umiłowany, w Tobie mam upodobanie. (Łk 3, 21)

Kiedy Pan Jezus miał trzydzieści lat, nad rzeką Jordan zaczął nauczać Jan Chrzciciel. Wzywał on ludzi do poprawy swojego życia. Zapowiadał, że wkrótce przyjdzie obiecany Zbawiciel.

Pewnego dnia Pan Jezus przyszedł do Jana, aby Go ochrzcił. W czasie chrztu ukazał się Duch Święty w postaci gołębicy, a z nieba odezwał się głos Boga Ojca: *To jest mój Syn umiłowany, w którym sobie upodobałem*. W ten sposób przy chrzcie Pana Jezusa objawiła się cała Trójca Święta: Bóg Ojciec, który przemówił z nieba, Syn Boży, czyli Pan Jezus i Duch Święty w postaci gołębicy. Chrzest w Jordanie kończy ukryte życie Jezusa Chrystusa.

Pytanie

Kto przygotowywał ludzi na przyjście Pana Jezusa?

Na przyjście Pana Jezusa przygotowywał ludzi święty Jan Chrzciciel, wzywając do poprawy życia.

Kto objawił się przy chrzcie Pana Jezusa?

Przy chrzcie Pana Jezusa objawiła się cała Trójca Święta.

Zadanie

Rozwiąż rebus, a dowiesz się, jak nazywała się rzeka, w której Jan Chrzciciel udzielał chrztu nawrócenia. Wpisz otrzymane hasło.

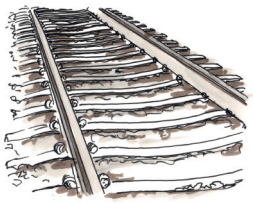

T = J Ɏ

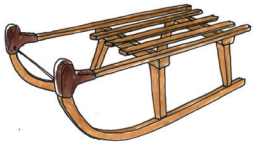

S = D Ⱡł

.....

Zadanie

Odczytaj rozsypane wyrazy i zapisz.

3. dla Pana, **1. Przygotujcie** **5. ścieżki**

6. dla Niego. **2. drogę** **4. prostujcie**

.....

.....

Zadanie

Wykreśl z diagramu wypisane niżej słowa, a litery, które zostaną utworzą hasło – słowa, które Bóg wypowiedział podczas chrztu Jezusa.

Jordan, prorok, woda, głos, Jan, Duch, rzeka

T	O	J	E	S	T	M	R
Ó	J	S	Y	N	U	M	Z
I	Ł	P	O	W	A	N	E
J	O	R	D	A	N	Y	K
G	W	O	K	T	Ó	R	A
Ł	Y	R	M	M	A	M	U
O	P	O	W	O	D	A	O
S	D	K	D	U	C	H	O
B	J	A	N	A	N	I	E

Hasło: .....

.....

.....

.....

Pan Jezus wybiera Apostołów

Pan, kiedyś stanął nad brzegiem, szukał ludzi gotowych pójść za Nim. („Barka”)

Po chrzcie w Jordanie Pan Jezus poszedł na pustynię. Tam się modlił i pościł. Po powrocie z pustyni Pan Jezus zaczął gromadzić wokół siebie uczniów. Spośród wszystkich wybrał dwunastu i nazwał ich Apostołami. Przez trzy lata Apostołowie przebywali razem z Jezusem, a później mieli nauczać ludzi. Pan Jezus mówił im o Bogu, który jest najlepszym Ojcem i kocha wszystkich. Uczył ludzi, jak mają żyć, aby dostać się do nieba. Pan Jezus nauczał też, że trzeba zachować wszystkie przykazania Boże, zwłaszcza to największe, które mówi o miłości Boga i bliźniego.

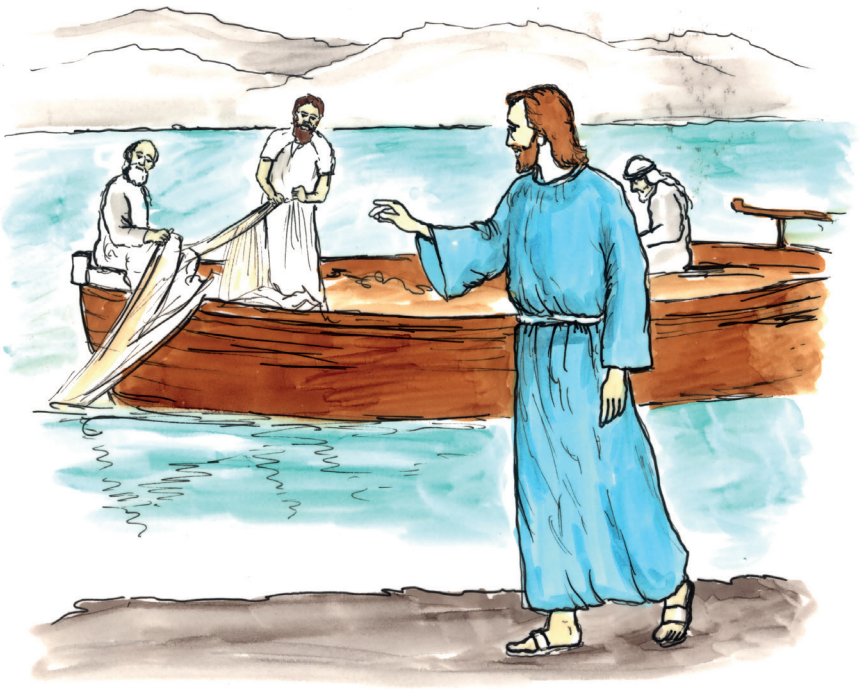

Pytanie

Kim byli Apostołowie?

Apostołowie byli uczniami Pana Jezusa.

Dlaczego Pan Jezus wybrał Apostołów?

Apostołowie mieli głosić Jego naukę całemu światu.

Zadanie

Wykreśl co drugą literkę i odczytaj imiona wszystkich apostołów, a następnie zapisz je.

P	~~F~~	I	~~S~~	O	~~K~~	T	~~A~~	R
~~A~~	A	G	N	J	D	D	R	D
Z	H	E	F	J	I	J	F	A
X	K	C	U	U	B	O	J	A
A	Q	N	E	F	T	I	F	L
B	I	M	P	D	B	G	A	D
R	J	T	N	Ł	B	O	D	M
I	I	U	E	H	J	F	M	A
A	E	T	R	E	G	U	S	S
L	Z	Ą	T	V	O	Z	M	U
A	Ł	S	L	Z	O	J	I	A
Ć	K	D	U	L	B	P	S	A
Z	T	Y	Q	M	I	O	W	N
U	J	W	U	N	D	E	A	F
J	I	U	Y	D	R	A	B	SZ

1. PIOTR.....
2.....
3.....
4.....
5.....
6.....
7.....
8.....
9.....
10.....
11.....
12.....

Zadanie

Wpisz imiona tych, którzy opowiadając i tłumacząc Ci dzieje Jezusa, uczą miłości do Niego.

.....

.....

.....

.....

Zadanie

Napisz, co możesz zrobić, aby być Apostołem Pana Jezusa.

.....

.....

.....

Modlitwa

K. O Jezu, dla zbawiennego udzielania nam świętych sakramentów.
W. Daj nam świętych kapłanów.
K. O Jezu, dla odpuszczania nam grzechów w sakramencie pokuty.
W. Daj nam świętych kapłanów.
K. O Jezu, dla utwierdzenia w wierze i dobrych obyczajach rodzin naszych.
W. Daj nam świętych kapłanów.
K. O Jezu, dla wychowania dzieci ku Twojej chwale.
W. Daj nam świętych kapłanów.
K. O Jezu, dla obrony i pomocy wśród niebezpieczeństw świata.
W. Daj nam świętych kapłanów.

Pan Jezus czyni cuda – cud w Kanie Galilejskiej

Zróbcie wszystko, cokolwiek wam powie. (J 2, 5)

W Nazarecie, gdzie Pan Jezus mieszkał przez 30 lat, tylko Maryja i Józef wiedzieli, że jest On Synem Bożym. Aby przekonać ludzi, że jest Bogiem, Jezus czynił liczne cuda, czyli niezwykłe rzeczy, które tylko Bóg potrafi uczynić. Pierwszy cud uczynił Pan Jezus na początku swojej działalności w Kanie Galilejskiej. Zaproszono Go na ucztę weselną wraz z Maryją i Apostołami. W czasie wesela zabrakło wina i gospodarz był bardzo zmartwiony. Wtedy Maryja powiedziała o tym Panu Jezusowi, a On kazał napełnić wodą duże kamienne naczynia i przemienił wodę w wino.

Wszyscy, którzy byli świadkami tego cudu, uwierzyli, że Pan Jezus jest Bogiem, bo człowiek tego nie potrafiłby uczynić.

Pytanie

Co to jest cud?

Cud jest to nadzwyczajne wydarzenie, którego nie może dokonać żadne stworzenie, lecz tylko sam Bóg.

Dlaczego Pan Jezus czynił cuda?

Pan Jezus czynił cuda, aby ludzie uwierzyli, że jest Bogiem i aby umocnić ich wiarę.

Zadanie

Ułóż w prawidłowej kolejności wydarzenia

– starosta kosztuje wino,	
– Pan Jezus udał się na wesele,	1
– Maryja prosi Jezusa o pomoc,	
– słudzy napełniają stągwie wodą,	
– Jezus dokonuje cudu,	
– w czasie wesela zabrakło wina,	
– Maryja widzi niepokój gospodarzy wesela.	

Zadanie

Rozwiąż krzyżówkę, a w beżowych krateczkach powstanie hasło, które powie nam, co potrzebujemy, aby cud mógł się dokonać.

a) Pan Jezus przemienił ją w wino.
b) Kana .....,
c) Czas oczekiwania na Pana Jezusa.
d) Święty Jan .....,
e) Matka Pana Jezusa.

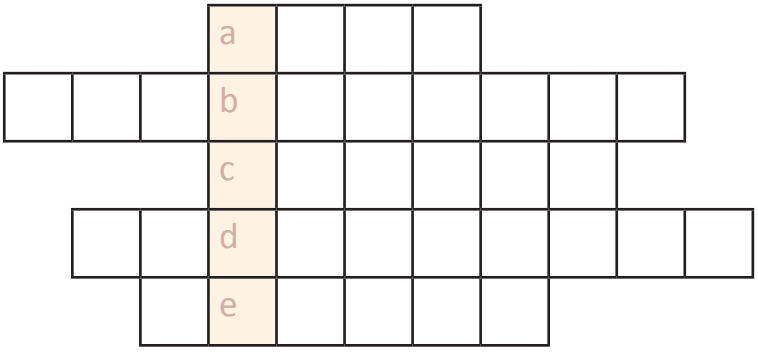

Aby cud mógł się dokonać, potrzebna jest nasza

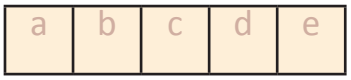

Zadanie

Rozwiąż zagadkę literową, a dowiesz się, gdzie Pan Jezus dokonał pierwszego cudu.

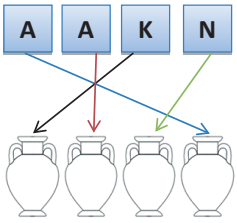

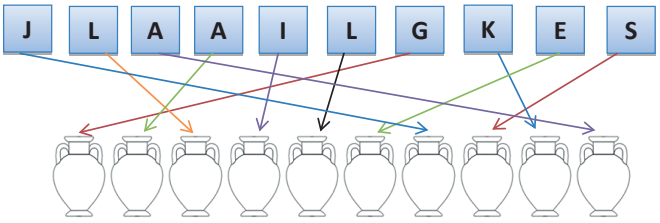

Cudowny połów ryb – Pan Jezus pomaga Apostołom

Wypłyń na głębię i zarzućcie sieci na połów! (Łk 5, 4)

Pewnego razu nad Jezioro Galilejskie przyszedł Pan Jezus. Rybacy skończyli nieudany połów ryb. Pan Jezus poprosił Piotra, aby mógł wejść do jego łodzi. Kiedy Pan Jezus skończył nauczanie, poprosił Piotra, by jeszcze raz wypłynął na połów. Piotr bardzo się zdziwił, wiedział, że żaden rybak nie łowi ryb o tej porze, bo ryby biorą w nocy. Odpowiedział Jezusowi: „Mistrzu, całą noc pracowaliśmy i niceśmy nie ułowili. Lecz na Twoje słowo, zarzucę sieci". I wypłynął. Kiedy zarzucił sieci, złapał tak dużo ryb, że sieci zaczęły się rwać. Napełnili łodzie rybami. Piotr zrozumiał, że Jezus uczynił cud, ponieważ mu zaufał.

Zadanie

Pokoloruj obrazek.

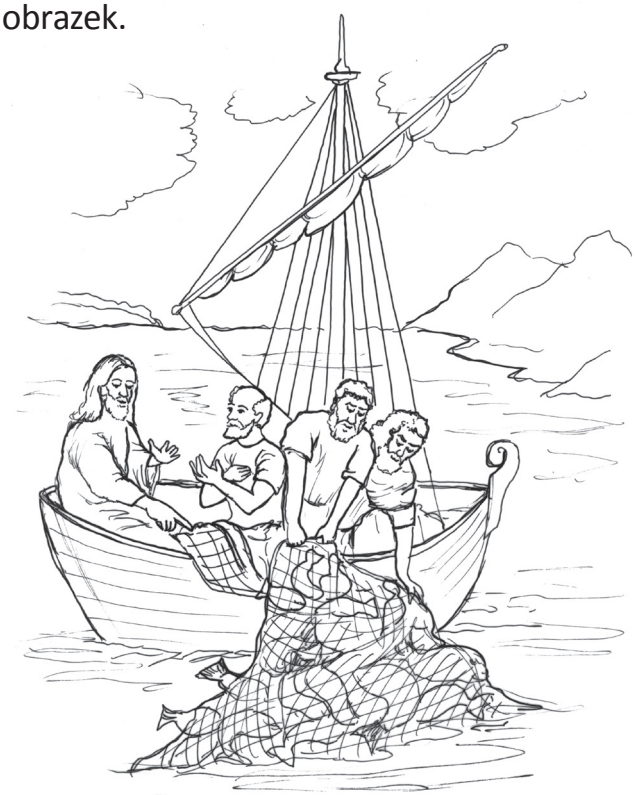

Pytanie

Co to znaczy zaufać Panu Jezusowi?

Zaufać Panu Jezusowi to znaczy uwierzyć Mu i wypełniać Jego wolę.

Zadanie

Cudowny połów ryb miał miejsce nad Jeziorem Galilejskim. Przyporządkuj słowa dialogu odpowiednim osobom.

Mistrzu, całą noc pracowaliśmy i niceśmy nie ułowili,

Wypłyń na głębię

Zarzućcie sieci na połów!

Lecz na Twoje słowo zarzucę sieci.

Piosenka

Zaufaj Panu już dziś.

Zadanie

Rozwiąż rebus i uzupełnij zdanie.

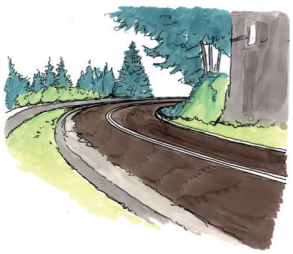

~~kręt~~ + uf + ~~b~~ ~~wan~~

Piotr był świadkiem cudu dokonanego przez Pana Jezusa

ponieważ Mu ..... .

Zadanie

W sieci rybackiej ukryły się różne litery (6), spróbuj je odnaleźć i ułożyć z nich wyraz.

Pan Jezus uzdrawia niewidomego pod Jerychem

Przejrzyj, twoja wiara cię uzdrowiła. (Łk 18, 42)

Pan Jezus wraz z uczniami przechodził przez Jerycho, a towarzyszył mu spory tłum mieszkańców. Wychodząc z miasta mijali niewidomego Bartymeusza, który siedział przy drodze i żebrał. Kiedy niewidomy usłyszał, że Pan Jezus tędy przechodzi, zaczął głośno krzyczeć:

– Jezusie, Synu Dawida, zlituj się nade mną!

Wielu ludzi starało się go uciszyć, ale on krzyczał jeszcze głośniej.

W końcu Pan Jezus się zatrzymał i powiedział do swoich towarzyszy:

– Zawołajcie Go!

Któryś z towarzyszy Jezusa podbiegł do Bartymeusza i powiedział mu:

– Odwagi, wstań, Jezus cię woła. Bartmeusz natychmiast zrzucił płaszcz, zerwał się na nogi i poszedł do Jezusa, i prosił Go, aby przejrzał.

Wtedy Jezus rzekł:

– Przejrzyj, twoja wiara cię uzdrowiła.

I rzeczywiście niewidomy od razu przejrzał na oczy.

Pytanie

O czym przypomina nam postać Bartymeusza?

Bartymeusz uczy nas, że każdego dnia powinniśmy pogłębiać naszą wiarę, a Pan Jezus zawsze nam pomoże.

Zadanie

Poprowadź Bartymeusza do Pana Jezusa.

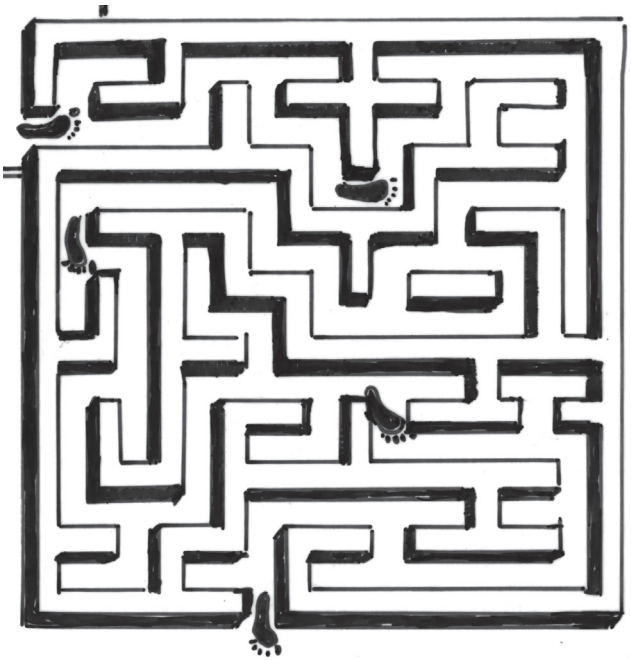

Zadanie

Uzupełnij zdanie. (wpisz sylaby, które zagubiła dziewczynka na rysunku)

Bartymeusz uczy każdego z nas, aby zawsze dbał i pogłębiał swoją ☐☐

Pan Jezus uzdrawia dziesięciu trędowatych

Jeden z nich zatrzymał się i szybko pobiegł z powrotem do Pana Jezusa, po to, by Mu podziękować. (por. Łk 17, 15)

Pewnego razu Pan Jezus szedł do Jerozolimy. Gdy wchodził do pewnej wioski wyszło mu naprzeciw dziesięciu trędowatych. Nie zbliżyli się do Pana Jezusa, gdyż trędowatym nie wolno było zbliżać się do zdrowych ludzi. Zdrowi ludzie bali się, że trędowaci ich zarażą, dlatego trędowaci musieli przebywać z dala od ludzkich osiedli. Ci więc także stali z dala i wołali głośno: „Jezusie, Mistrzu, ulituj się nad nami". Pan Jezus im odpowiedział: „Idźcie, pokażcie się kapłanom". Kiedy szli, zauważyli, że zniknęły ich rany i choroba. Poczuli się dobrze. Jeden z nich zatrzymał się i szybko pobiegł z powrotem do Pana Jezusa, po to, by Mu podziękować.

Zadanie

Pokoloruj obrazek.

Zadanie

Przestaw sylaby i zapisz wyrazy z baloników.

.....

.....

.....

Zadanie

Przeczytaj zdania i ułóż w prawidłowej kolejności

☐ Jeden z nich widząc, że jest uzdrowiony, wrócił chwaląc Boga, upadł na twarz do nóg Jego i dziękował Mu.

☐ Jezus rzekł do nich: „Idźcie i pokażcie się kapłanom”.

1 Naprzeciw Pana Jezusa wyszło dziesięciu trędowatych.

☐ Trędowaci wołali: „Jezusie, Mistrzu, ulituj się nad nami”.

Zadanie

Odpowiedzi wpisuj w diagram jak w krzyżówkę. Ostatnia litera każdego słowa jest pierwszą literą następnej odpowiedzi.

1. Wybrani uczniowie Jezusa. Było ich dwunastu.
2. Kontynent, na którym mieszkamy.
3. Imię pierwszego człowieka.
4. Liczy 30 lub 31 dni.
5. W Szczebrzeszynie ..... brzmi w trzcinie.
6. Inaczej: fotografia.
7. Państwo, którego symbolem są piramidy.
8. Choroba skóry, o której czytamy w Ewangelii.
9. Liczba trędowatych uzdrowionych przez Jezusa.

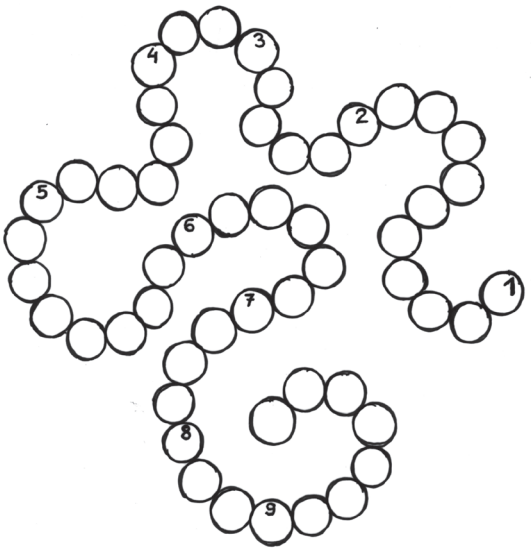

Zadanie

Uzupełnij ostatnią linijkę podziękowań, podpisz się, a następnie przygotuj ozdobioną kartkę, którą naklej w wyznaczonym miejscu.

Dziękuję ci Boże za to, że jestem człowiekiem na Twój wzór i podobieństwo.

Dziękuję ci Boże za to, że jestem zdrowy.

Dziękuję ci Boże za to, że oglądam, czytam i słucham.

Dziękuję ci Boże za to, że wybaczam.

Dziękuję ci Boże za umiejętność słuchania innych ludzi.

Dziękuję ci Boże za moich rodziców.

Dziękuję ci Boże za każdy kolejny dzień mojego życia.

Dziękuję ci Boże za ..... .

.....

Podpis

Pan Jezus odpuszcza grzechy

Odpuszczone są jej liczne grzechy, ponieważ bardzo umiłowała. (Łk 7, 47)

Pewnego razu bogaty człowiek o imieniu Szymon zaprosił Pana Jezusa na posiłek. Kiedy Pan Jezus siedział za stołem, do domu weszła kobieta, o której wszyscy wiedzieli, że jest grzesznicą. Podeszła do Pana Jezusa i zaczęła bardzo płakać. Jej łzy padały na stopy Pana Jezusa. Ona zaś swoimi włosami je ocierała. Potem nacierała je bardzo drogim olejkiem. Szymon pomyślał sobie, że gdyby Pan Jezus rzeczywiście wiedział wszystko, wiedziałby również, że ta kobieta jest grzesznicą. Pan Jezus doskonale wiedział, o czym Szymon myśli i zwrócił się do niego słowami: *widzisz Szymonie, ty nie podałeś mi wody do nóg, a ona łzami umyła mi stopy. Dlatego odpuszczam jej grzechy, bo bardzo mnie umiłowała*. Potem powiedział do tej kobiety: *Twoje grzechy są ci odpuszczone.*

Pytanie

Dlaczego Pan Jezus mógł grzesznicy odpuścić grzechy?

Pan Jezus mógł grzesznicy odpuścić grzechy, ponieważ jest prawdziwym Bogiem.

Zadanie

Z rozsypanych wyrazów ułóż zdanie.

grzechy odpuszczone są twoje

Zadanie

Czytając od tyłu, napisz nazwę miejsca w kościele, w którym kapłan w imieniu Pana Jezusa odpuszcza nam grzechy.

ŁANOJSEFNOK

.....

Piosenka

Panie, przebacz nam. Ojcze, zapomnij nam. Zapomnij nam nasze winy. Przywołaj kiedy zbłądzimy. Ojcze zapomnij nam.

Pan Jezus rozmnaża chleb

Jest tu jeden chłopiec, który ma pięć chlebów jęczmiennych i dwie ryby. (J 6, 9)

Pewnego razu Pan Jezus usiadł na wzgórzu nad jeziorem i nauczał. Ludzie uważnie Go słuchali wiele dni i zupełnie zapomnieli o jedzeniu. Apostołowie chcieli, aby Jezus odesłał ludzi do domów. Wśród tłumu był jednak chłopiec, który miał pięć chlebów i dwie ryby. Pan Jezus kazał ludziom usiąść. Następnie wziął chleby, odmówił błogosławieństwo i kazał rozdać ludziom. Tak samo kazał ludziom rozdać ryby. Jak to możliwe, pomyśleli apostołowie, chleba jest tak mało, a ludzi tak dużo? Posłusznie zaczęli dzielić chleb. Dali jednemu, drugiemu, trzeciemu, piątemu i dziesiątemu... chleba nie ubywało, każdy dostał kawałek. Każdy też dostał kawałek ryby. Wszyscy jedli do syta. Pan Jezus kazał pozbierać wszystkie resztki. Zebrano ich pełnych dwanaście koszy.

Zadanie

Ułóż w prawidłowej kolejności.

Chłopiec przyniósł 2 ryby i 5 chlebów.	
Pan Jezus usiadł na wzgórzu i nauczał.	1
Pan Jezus odmówił błogosławieństwo.	
Apostołowie proszą Pana Jezusa, aby odesłał ludzi do domów.	
Apostołowie rozdawali chleb ludziom.	

Zadanie

Zakoloruj tło odpowiedniej liczby ryb i chlebów, zgodnie z tym, co mówili Apostołowie do Pana Jezusa.

Jest tu jeden chłopiec, który ma

i

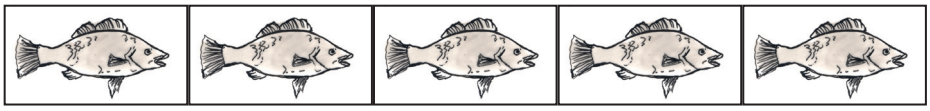

Zadanie

Napisz, jak dziś możesz nakarmić głodnych.

.....

.....

.....

.....

Przypomnij sobie modlitwę przed i po jedzeniu.

Pan Jezus ma władzę nad śmiercią

Dziewczynko, mówię ci, wstań. (Mk 5, 41–42)

Kiedyś źle poczuła się córeczka Jaira, przełożonego w Synagodze. Rodzice dziewczynki wiedzieli, że tylko Pan Jezus może ją uratować. Jair poszedł do Pana Jezusa, upadł Mu do nóg i prosił Go, aby przyszedł do jego domu i uzdrowił dziewczynkę. Kiedy jednak Pan Jezus szedł do ich domu, przyszedł służący i powiedział do Jaira: „Nie trudź już nauczyciela, twoja córka umarła". Pan Jezus odpowiedział: „Nie bój się, tylko wierz". Kiedy przyszli do domu, zebrali się już tam krewni i sąsiedzi i opłakiwali dziewczynkę. Pan Jezus kazał wszystkim wyjść. Pozwolił zostać tylko rodzicom dziewczynki oraz trzem apostołom: Janowi, Jakubowi i Piotrowi. Następnie wziął dziewczynkę za rękę i powiedział: „Dziewczynko, wstań". I dziewczynka natychmiast ożyła i wstała.

Zadanie

Uzupełnij obrazek.

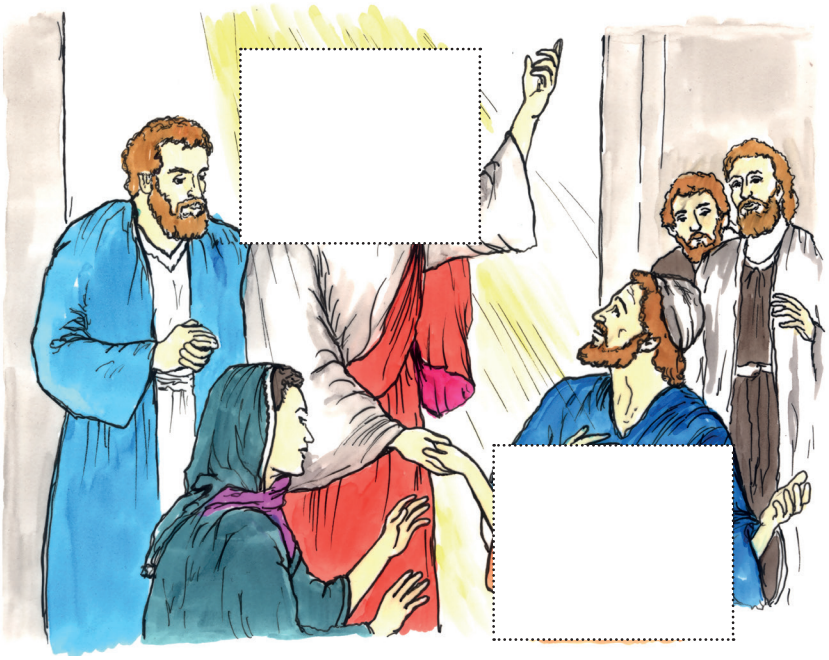

Pytanie

Dlaczego Pan Jezus mógł wskrzesić dziewczynkę?

Pan Jezus mógł wskrzesić dziewczynkę, bo jest Bogiem i to On decyduje, kiedy czyjeś życie się zacznie i kiedy skończy.

Zadanie

Zaznacz odpowiedzi wpisując odpowiednią literkę do kratki: P – prawda, F – fałsz

Pan Jezus uzdrowił córkę Jaira.	
Jair był przełożonym w Synagodze.	P
Do domu Jaira Pan Jezus przyszedł z Janem, Jakubem i Filipem.	
Panu Jezusowi towarzyszyli Jan, Jakub, Piotr.	
Pan Jezus wskrzesił córkę Jaira.	

Zadanie

Rozsypane części umieść we właściwym miejscu w diagramie.

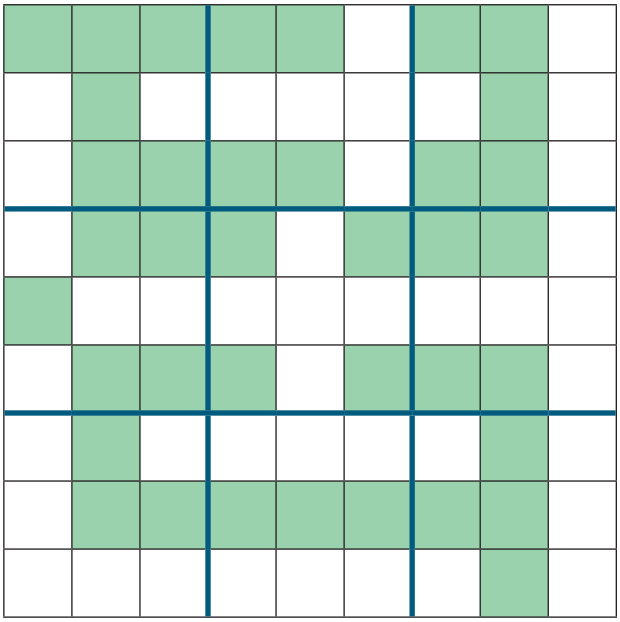

Pan Jezus ukazuje swoją chwałę na górze Tabor

To jest Syn mój umiłowany, w którym mam upodobanie, Jego słuchajcie. (Mt 17, 5)

Pewnego razu Pan Jezus poszedł na wysoką górę i zabrał ze sobą trzech apostołów: Piotra, Jakuba i Jana, i tam się modlił. Wtedy Pan Jezus się przemienił: apostołowie zobaczyli, że jego postać jaśniała jak słońce, a szaty stały się lśniąco białe. Zobaczyli też dwie postacie obok Pana Jezusa: Mojżesza i Eliasza. Usłyszeli także głos Boga Ojca: „To jest Syn mój umiłowany (…), Jego słuchajcie". Apostołowie byli bardzo zachwyceni, a Piotr powiedział: „Panie, dobrze, że tu jesteśmy. Postawimy tu trzy namioty: jeden dla Ciebie, jeden dla Mojżesza i jeden dla Eliasza". Potem obłok zasłonił wszystko i za chwilę nikogo już nie widzieli przy sobie, tylko samego Pana Jezusa.

Pytanie

Co to jest adoracja?

Adoracja to możliwość bycia przy Jezusie obecnym w Najświętszym Sakramencie.

Zadanie

Odczytaj i zapisz zadanie.

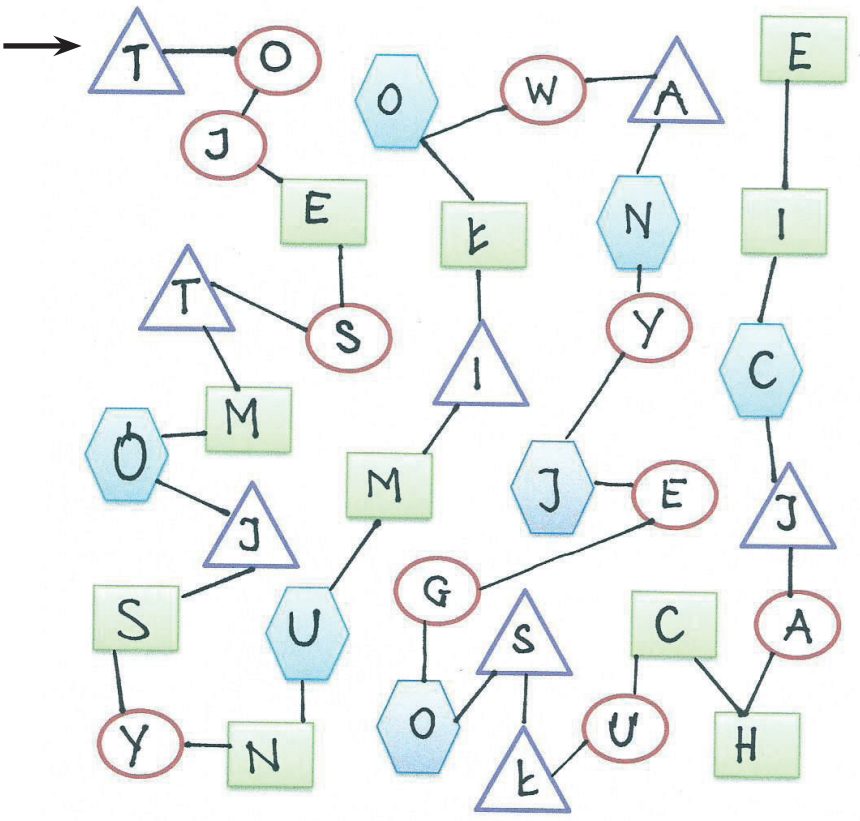

.....

.....

.....

Zadanie

Ułóż zdania w prawidłowej kolejności.

Piotr, Jan i Jakub zobaczyli Mojżesza i Eliasza.	
Pan Jezus poszedł na górę i zabrał ze sobą trzech apostołów.	1
Potem obłok zasłonił wszystko.	
Apostołowie usłyszeli głos: „To jest mój Syn umiłowany, Jego słuchajcie”.	

Zadanie

Pokoloruj napis na żółto, a tło na niebiesko.

ADORACJA

Piosenka

Jezus jest tu, Jezus jest tu.
O wznieśmy ręce, wielbiąc Jego imię, Jezus jest tu.
Pan Jest wśród nas...
Bóg kocha nas...

III

Pan Jezus naucza w przypowieściach

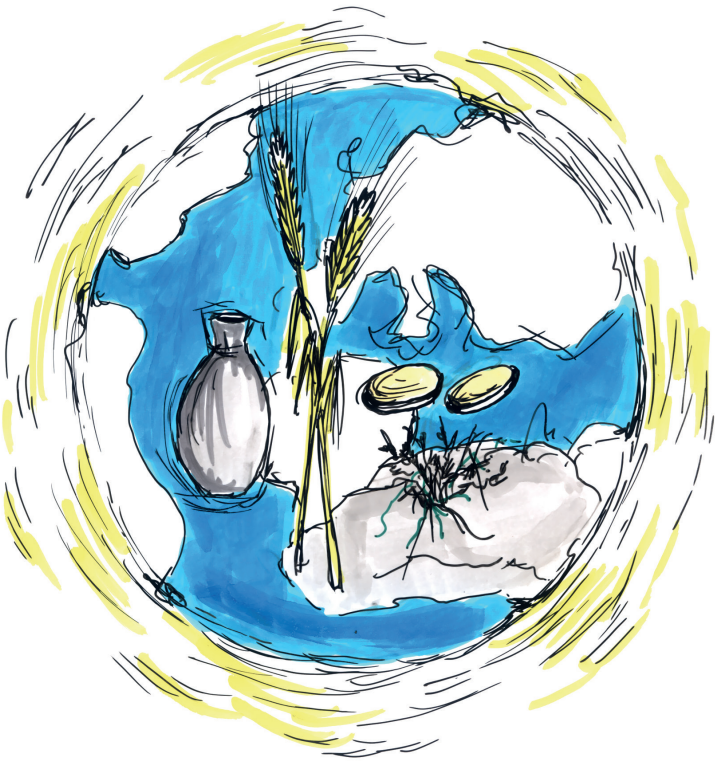

Przypowieść o talentach

Każdemu bowiem, kto ma, będzie dodane, tak że nadmiar mieć będzie. Temu zaś, kto nie ma, zabiorą nawet to, co ma. (Mt 25, 29)

Pan rozdał swoim sługom talenty, każdemu według jego zdolności, i odjechał. Jednemu dał pięć talentów, drugiemu dwa, trzeciemu jeden. Ten, który otrzymał pięć talentów, poszedł, puścił je w obrót i zyskał drugie pięć. Tak samo zrobił ten, który otrzymał dwa talenty. Ten zaś, który otrzymał jeden, poszedł i rozkopawszy ziemię, ukrył pieniądze swego pana. Gdy pan wrócił, rozliczył swoje sługi. Bardzo ucieszył go sługa, który otrzymał pięć talentów i dwa talenty. Natomiast mocno rozgniewał go sługa, który otrzymał jeden talent. Pan odebrał mu talent i dał temu, który miał już dziesięć talentów.

Zadanie

Pokoloruj obrazek.

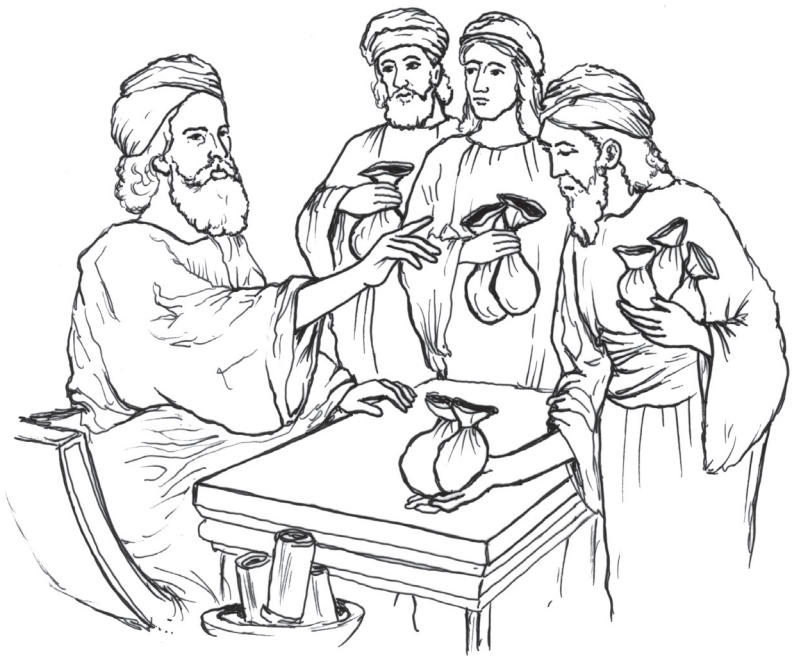

Pytanie

Co to jest przypowieść?

Przypowieść to pouczająca opowieść, w której występuje porównanie zdarzeń do pewnych symboli. Przekazuje nam, jak mamy postępować.

Zadanie

Trzej słudzy pomnażali dobra, które otrzymali od swego pana. Uzupełnij worki taką ilością talentów, aby działania były poprawne, a w kwadraty wpisz cyfry odpowiadające liczbie talentów.

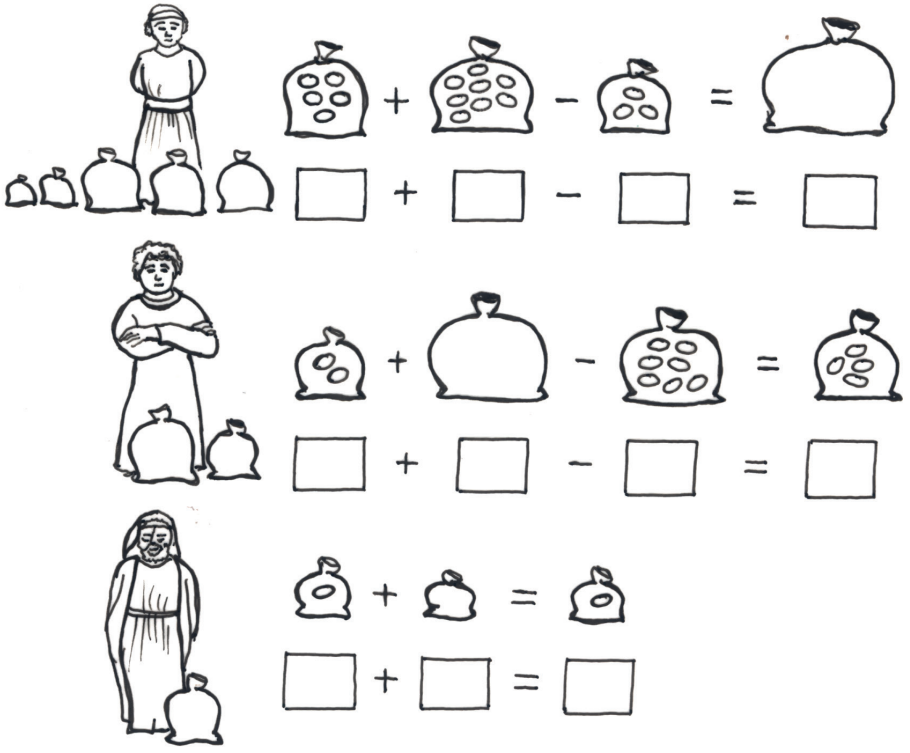

Zadanie

Rozwiąż działania, potem wpisz sylaby zgodnie z wynikiem od największego do najmniejszego, a dowiesz się, czego Pan Jezus chciał nas nauczyć w tej przypowieści.

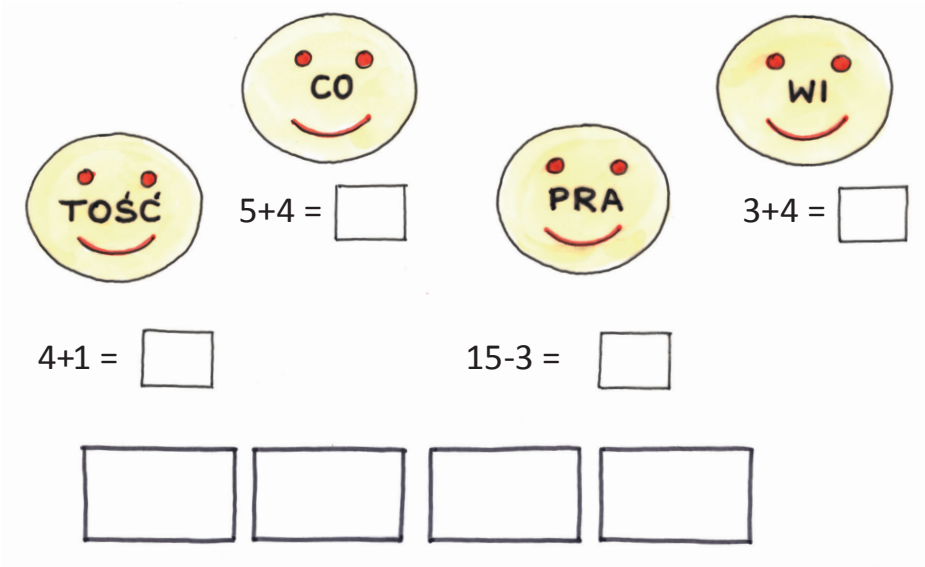

Zadanie

Narysuj, jaki talent otrzymałeś od Boga.

Przypowieść o domu na skale

Jeżeli Bóg jest na pierwszym miejscu, to wszystko jest na właściwym miejscu. (św. Augustyn)

Każdego więc, kto tych słów moich słucha i wypełnia je, można porównać z człowiekiem roztropnym, który dom swój zbudował na skale. Spadł deszcz, wezbrały potoki, zerwały się wichry i uderzyły w ten dom. On jednak nie runął, bo na skale był utwierdzony. Każdego zaś, kto tych słów moich słucha, a nie wypełnia ich, można porównać z człowiekiem nierozsądnym, który dom swój zbudował na piasku. Spadł deszcz, wezbrały potoki, zerwały się wichry i rzuciły się na ten dom. I runął, a upadek jego był wielki.

Zadanie

Pokoloruj dom z mocnym fundamentem.

Zadanie

Napisz na kamiennym murze wyrazy odgadnięte z rysunków i rozszyfruj hasło.

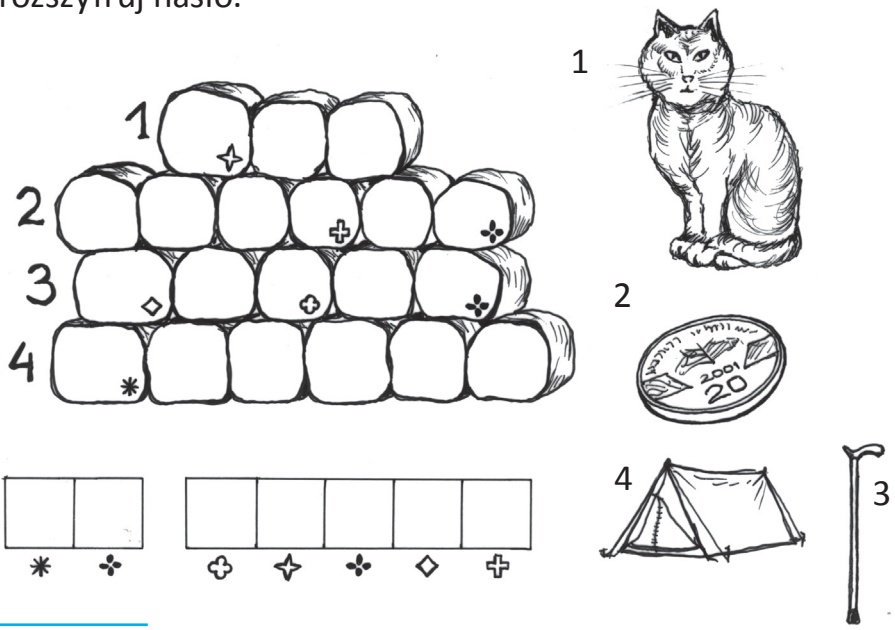

Zadanie

Wpisz wartości, na których można budować swój dom.

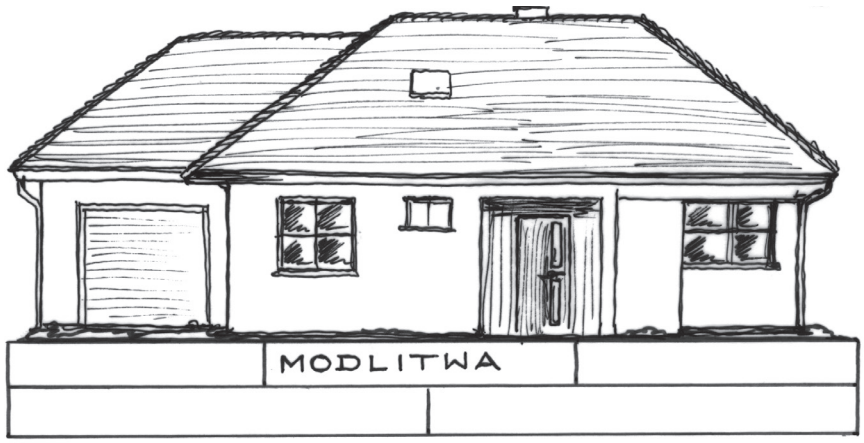

Piosenka

Jeśli na piasku zbudujesz swój dom, gdyby na piasku on stał, wiedz, że choćby piękny był i podwójne mury miał, budować będziesz jeszcze raz. (x2)

Pan Jezus uczy nas pokory. O faryzeuszu i celniku

Każdy bowiem, kto się wywyższa, będzie poniżony, a kto się uniża, będzie wywyższony. (Łk 18, 14)

Do świątyni przyszło dwóch ludzi: faryzeusz i celnik. Weszli do świątyni, aby się modlić. Pierwszy z nich, faryzeusz, mówił: „Boże, dziękuję Ci, że nie jestem jak inni ludzie, zdziercy, oszuści, cudzołożnicy albo jak i ten celnik". Natomiast drugi z nich, celnik, stanął z daleka i nie śmiał nawet oczu podnieść, bił się w piersi i prosił: „Boże, miej litość dla mnie, grzesznika!".

My także każdego dnia rozmawiamy z Panem Bogiem. Pan Bóg chce, abyśmy w czasie modlitwy mówili Mu o wszystkim i sprawiedliwie oceniali siebie i innych.

Pytanie

Czego uczy nas Pan Jezus w przypowieści o faryzeuszu i celniku?

Pan Jezus uczy nas pokory i pięknej modlitwy.

Co piętnuje Pan Jezus w tej przypowieści?

Pan Jezus piętnuje pogardę i wywyższanie się.

Zadanie

Uzupełnij zdanie, które wypowiedział celnik w czasie swojej modlitwy. (użyj podanych słów w elipsach)

Boże, miej .....

dla .....,

..... .

grzesznika

litość

mnie

Zadanie

Wykreśl słowa, które są odpowiedzią na następujące pytania:

Kto przyszedł do świątyni?

Co sprowadziło ich do świątyni?

F	A	P	R	Y	Y	Z	S	Z
N	Y	E	U	S	Z	C	E	L
P	N	O	K	I	K	O	M	O
D	L	I	R	T	W	A	N	Y

Odczytaj słowa powstałe z pozostałych liter, zapisz je przy odpowiednich osobach.

F A R Y Z E U S Z

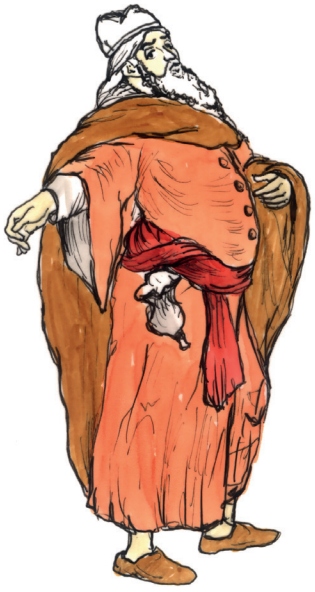

C E L N I K

Przypowieść o uczcie

Przyjdźcie, bo wszystko już gotowe. (Łk 14, 17)

Pewien człowiek wyprawił wielką ucztę i zaprosił wiele osób. Gdy wszystko było gotowe, zaproszeni goście zrezygnowali z uczty.

Rozgniewany gospodarz nakazał słudze, aby poszedł i przyprowadził wszystkich ubogich, niewidomych i chorych. Aby to właśnie oni, korzystając z zaproszenia pana, zostali nakarmieni do syta.

Msza św. jest ucztą. Jesteśmy na nią zaproszeni przez gospodarza, którym jest Jezus Chrystus. Gromadzimy się w Jego domu przy stole, czyli ołtarzu. Słuchamy słowa Bożego i spożywamy pokarm, którym jest Ciało Pana Jezusa.

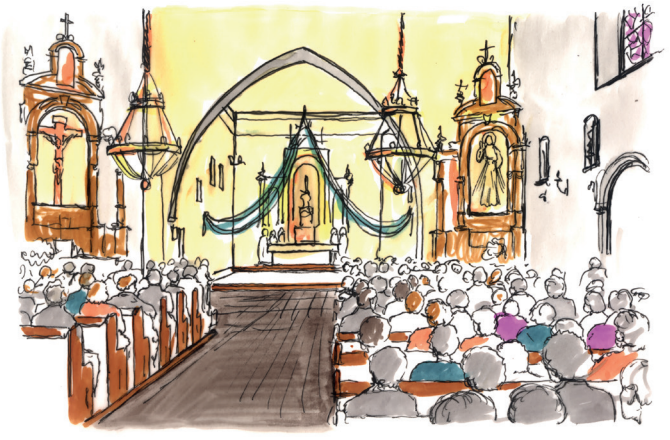

Zadanie

Wybierz osoby, które przyjęły zaproszenie na ucztę, przyklej je w odpowiednim miejscu za stołem. Osoby, które odrzuciły zaproszenie, przyklej w ramce pod obrazkiem. Dokończ kolorowanie obrazka.

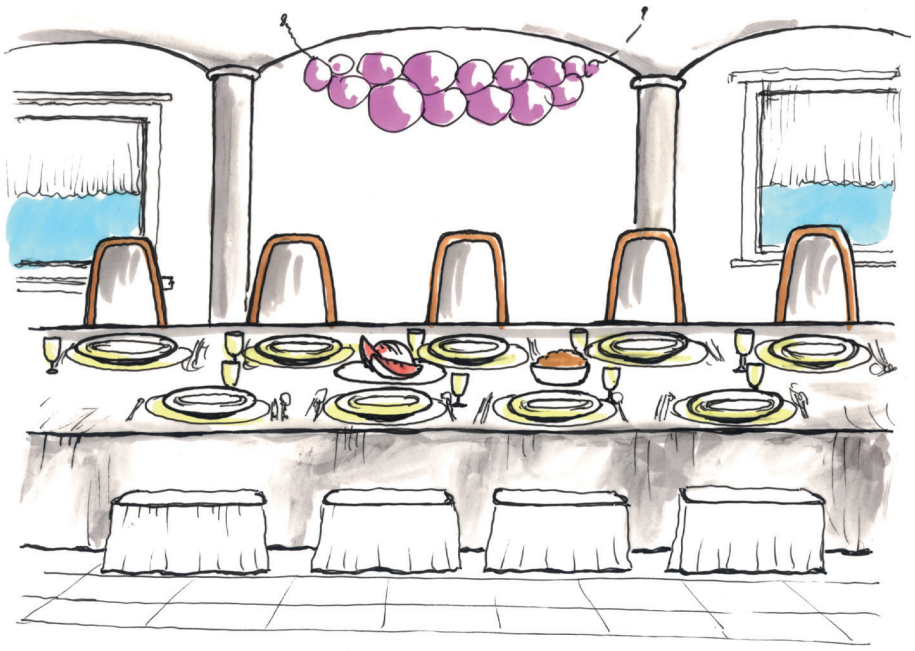

Zadanie

Uzupełnij.

UCZTA	MSZA ŚWIĘTA
Gospodarz	Pan Jezus
Słudzy	
Ci którzy przyjęli zaproszenie	
Ci którzy odrzucili zaproszenie	

Zadanie

Uzupełnij zdanie, wykorzystując słowa z tabelki.

Pan Jezus, ucztą, Msza Święta, zaprasza

....

jest prawdziwą ....., na którą

..... nas .....

..... .

Piosenka

Pan Wieczernik przygotował, swój zaprasza lud.
Dla nas wszystkich dom otworzył i zastawił stół.

Pan Jezus uczy nas słuchać. Przypowieść o siewcy

Błogosławieni, którzy słuchają słowa Bożego i zachowują je. (Łk 11, 28)

Pan Jezus chciał, aby wszyscy ludzie słuchali Jego słów. Dlatego pewnego razu opowiedział przypowieść o siewcy. Siewca rzucał ziarno w ziemię. Jedno padło na drogę, ale przyleciały ptaki i je wydziobały, drugie padło na skałę, nie mogło tam jednak zapuścić korzeni. Kolejne ziarno wpadło między ciernie, które go zagłuszyły i nie pozwoliły wzrosnąć. Jeszcze inne ziarno padło na żyzną ziemię, wykiełkowało i wydało plon.

Ziarno to słowo Boże, siewcą jest sam Pan Jezus, a różnorodne gleby to ludzie, którzy przyjmują słowo Boże bądź je odrzucają.

Zadanie

Przyporządkuj odpowiednie podpisy do podanych obrazków.

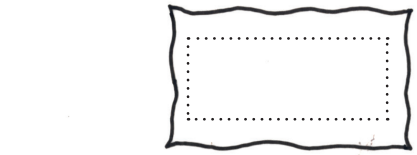

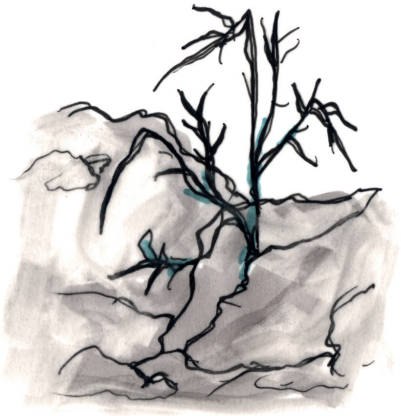

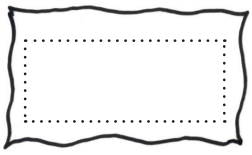

Zadanie

Uzupełnij brakujące słowa, korzystając z wyrazów w ramkach.

Jedni są tymi przy drodze: gdy siane jest słowo, a oni usłyszą, zaraz szybko przychodzi ..... i ..... to ..... w nich słowo.

ZABIERA,	ZASIANE,	SZATAN

Inni przyjmują siew na gruncie skalistym: oni, gdy usłyszą słowo, od razu z radością przyjmują je, nie mają jednak .....; kiedy przychodzą .....i ....., szybko się załamują.

TRUDNOŚCI,	KORZENIA,	PRZEŚLADOWANIE

Inni przyjmują siew między osty: ci usłyszeli słowo, ale ..... i pragnienia innych rzeczy ..... słowo; i siew w nich zostaje bez plonu.

ZAGŁUSZAJĄ,	BOGACTWA

A przyjmującymi siew na ziemię dobrą są ci, którzy słyszą słowo, ...je i ....: trzydziestokrotny, sześćdziesięciokrotny i stokrotny.

WYDAJĄ OWOC,	UZNAJĄ

IV

Jezus – Syn Boży jest naszym Zbawicielem

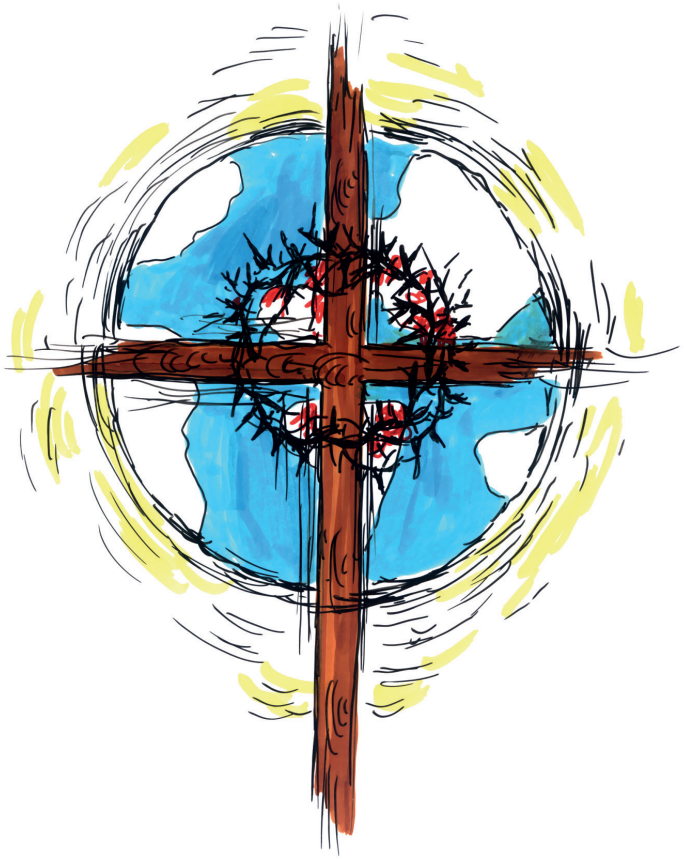

Wielki Post pomaga nam otworzyć serce na miłość Boga i bliźniego

Idź precz, szatanie, tylko Panu, Bogu swemu, bedziesz oddawał pokłon i Jemu samemu służyć będziesz. (Mt 4, 10)

Właśnie rozpoczął się czas 40-dniowego Wielkiego Postu. Jest to czas naszego umartwiania się ze względu za Pana Jezusa, który także przez 40 dni pościł na pustyni. W tym czasie aż trzy razy przychodził do Niego szatan, aby Go kusić. Diabeł próbował różnych sztuczek, ale Jezus nie uległ jego namowom.

Dlatego my w Wielkim Poście staramy się naśladować Jezusa, który pokonał szatana i nie dał się namówić na zło. Tak jak Pan Jezus mówimy mu: „Idź precz, szatanie”.

Pytanie

Ile dni trwa Wielki Post?

Wielki Post trwa 40 dni.

Co pomaga nam właściwie przeżyć Wielki Post?

We właściwym przeżyciu Wielkiego Postu pomaga nam: pokuta, jałmużna, post i modlitwa.

Zadanie

Z postacią znajdującą się w środku połącz strzałkami te czynności, które pomogą ci w dobrym przeżyciu Wielkiego Postu, następnie pokoloruj te obrazki. W wolnym miejscu dorysuj, co jeszcze może ci pomóc w wielkopostnym przygotowaniu na spotkanie z Panem Jezusem.

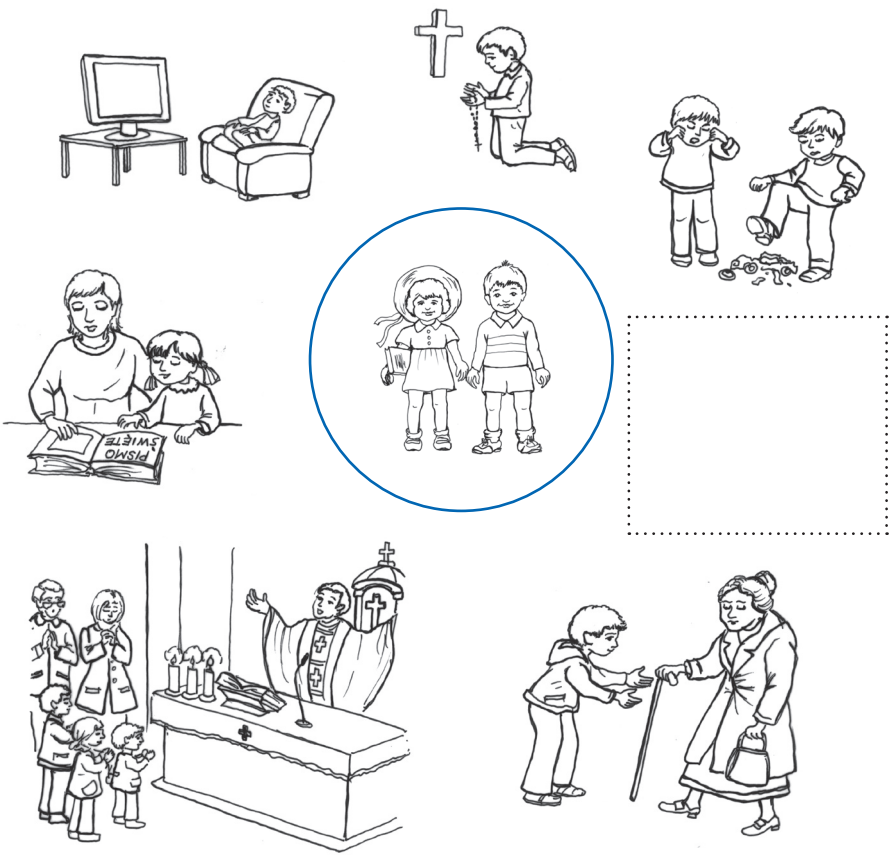

Zadanie

Wpisz w kratki pierwszą literę nazw przedmiotów i odczytaj, a dowiesz się, co pomoże ci właściwie przeżyć Wielki Post.

Jezus nas uczy, jak służyć innym

Podszedł więc do Szymona Piotra, a on rzekł do Niego: „Panie, Ty chcesz mi umyć nogi?” (J 13, 6)

Rozpoczęła się wieczerza. W pewnym momencie Pan Jezus wstał, wziął miskę, nalał wody, podszedł do apostołów, uklęknął przed nimi i zaczął umywać im nogi. Gdy podszedł do Szymona Piotra, ten powiedział: „Nie, nigdy mi nie będziesz nóg umywał”. Pan Jezus odrzekł: „Jeśli cię nie umyję, nie będziesz miał udziału ze Mną”. Piotr nie rozumiał, co znaczą słowa Jezusa, ale wiedział, iż Pan Jezus daje im przykład, jak powinni służyć ludziom.

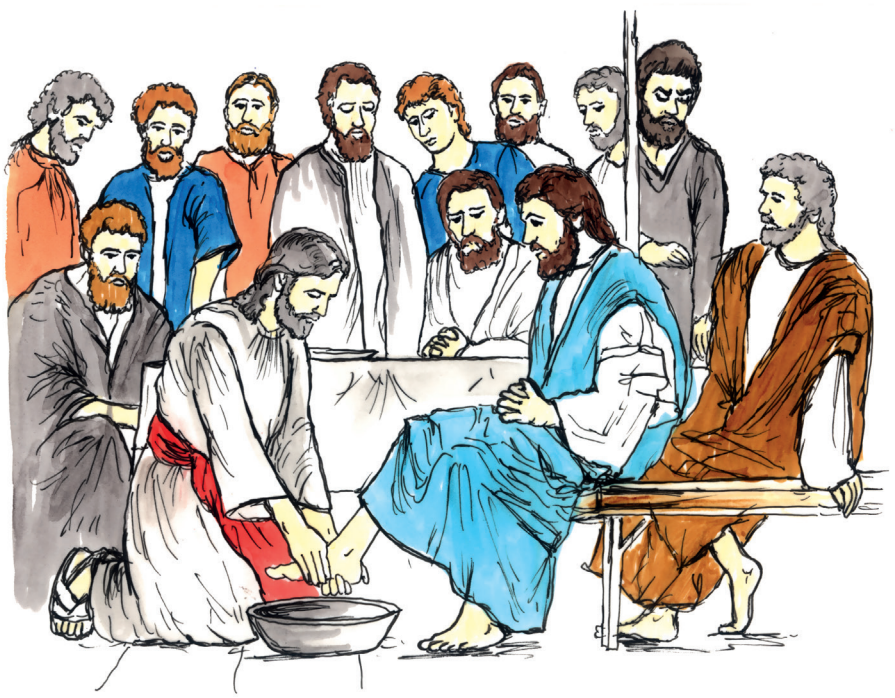

Pytanie

Dlaczego Pan Jezus umył uczniom nogi?

Pan Jezus umył uczniom nogi, aby im pokazać, że przyszedł, aby im służyć.

Zadanie

Wklej brakujące części, a następnie pokoloruj szaty Pana Jezusa na czerwono, a szaty Świętego Piotra na niebiesko.

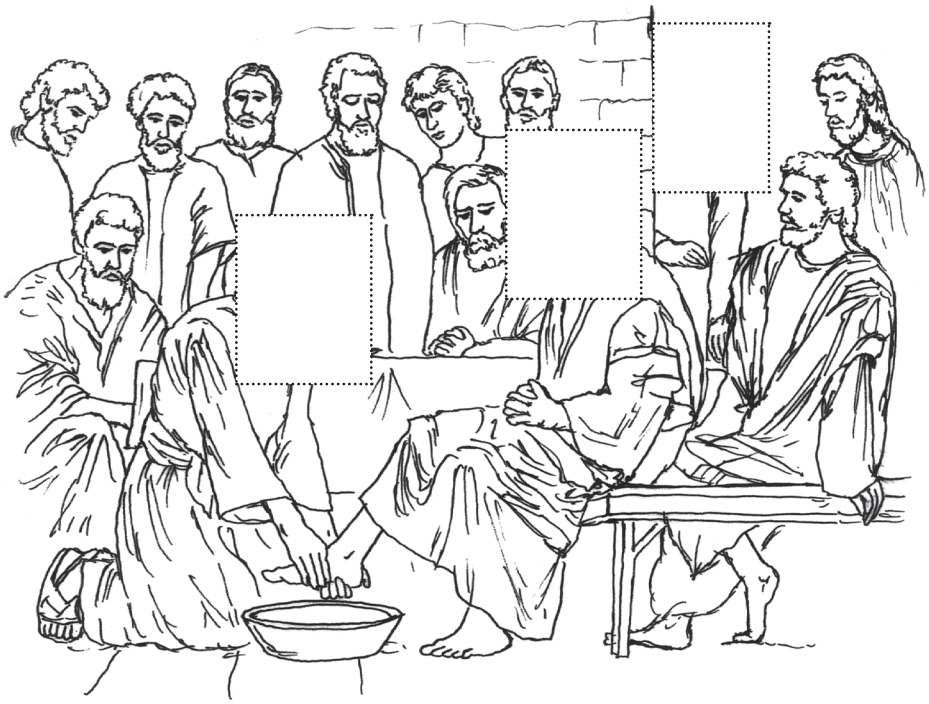

Zadanie

Uzupełnij zdanie, które Pan Jezus skierował do swoich uczniów. Pomogą ci słowa w tabelce.

Jeżeli więc Ja, Pan i Nauczyciel, umyłem wam nogi, to i wyście powinni sobie .....umywać nogi. Dałem wam bowiem ....., abyście i ..... tak....., jak Ja wam.....

czynili,	uczyniłem,	przykład,	nawzajem,	wy

Zadanie

Narysuj, w jaki sposób ty możesz służyć swoim bliźnim.

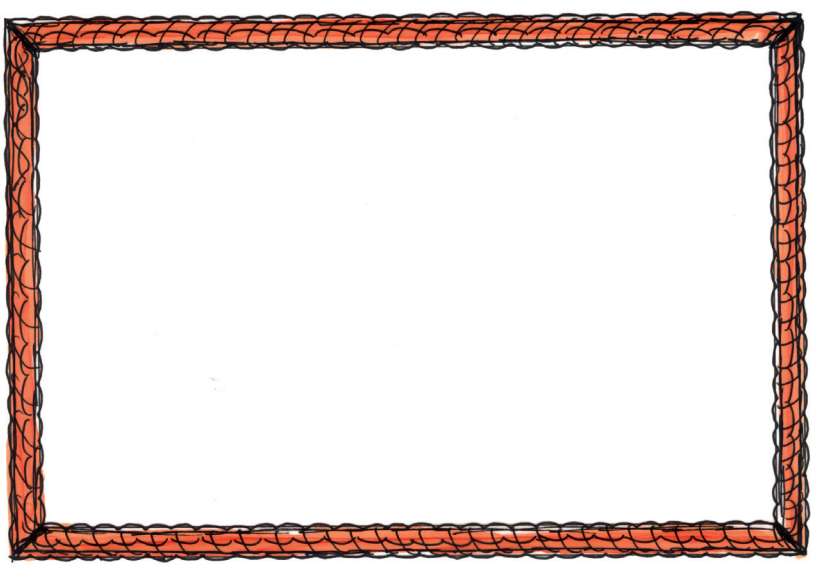

Pan Jezus przyjmuje wolę Ojca

I odszedłszy nieco dalej, upadł na ziemię i modlił się, żeby – jeśli to możliwe – ominęła Go ta godzina. (Mk 14, 35)

Pan Jezus po Ostatniej Wieczerzy, w czasie której pożegnał się ze swymi uczniami, był bardzo smutny i bał się. Zbliżał się czas Jego strasznej męki i śmierci. Wyszedł więc z Wieczernika i udał się do Ogrodu Oliwnego na modlitwę. Panu Jezusowi towarzyszyli Piotr, Jan i Jakub. Jezus prosił ich, aby zostali i modlili się razem z Nim, lecz oni zasnęli. „Ojcze, jeśli chcesz, oddal ode Mnie ten kielich; wszakże nie moja wola, lecz Twoja niech się stanie" – tak Jezus zwracał się do Boga.

Pan Jezus dodaje nam odwagi. Uczy nas, że trzeba się zgodzić z wolą Boga Ojca, trzeba modlić się tak, jak On.

Pytanie

Gdzie Pan Jezus modlił się przed swoją męką?

Przed swoją męką Pan Jezus modlił się w Ogrodzie Oliwnym.

Którzy apostołowie towarzyszyli Panu Jezusowi w Ogrodzie Oliwnym?

Panu Jezusowi towarzyszyli: Piotr, Jan, Jakub.

Zadanie

Wykreśl słowa z tabelki, odczytaj i zapisz hasło.

Jerozolima, ból, dom, Piotr,
ogród, Jakub, wieczernik, ~~męka~~, kielich

M	D	O	M	O	D	~~M~~	~~Ę~~	~~K~~	~~A~~
L	I	T	W	O	G	R	Ó	D	A
W	I	E	C	Z	E	R	N	I	K
W	K	I	E	L	I	C	H	O	G
B	Ó	L	R	J	A	K	U	B	Ó
P	I	O	T	R	J	J	E	R	O
Z	O	L	I	M	A	C	U		

Hasło:

....

Zadanie

Uzupełnij zdania.

Wziął ze sobą ……, Jakuba

i …… .

Zostańcie tu i …… ……. razem ze Mną.

Ojcze, jeśli chcesz, …… ode Mnie ten kielich.

Zadanie

Pokoloruj literki i zapamiętaj.

NIE MOJA WOLA, LECZ TWOJA

NIECH SIĘ STANIE.

Piosenka

Nocą Ogród Oliwny, śpią twardo wszyscy uczniowie.
Czuwa w bólu ogromnym i cierpi za nas Bóg człowiek.

Ref. Ojcze, jeśli możliwe, oddal ode mnie ten kielich.
Ojcze, jeżeli trzeba, chcę Twoją wolę wypełnić.

Pan Jezus oddaje za nas swoje życie

Oto drzewo krzyża, na którym zawisło zbawienie świata – pójdźmy z pokłonem. (Obrzędy Triduum Paschalnego)

Wielki Piątek to dzień śmierci Pana Jezusa, dlatego też jest dniem największej żałoby. W tym dniu obowiązuje post ścisły, nie odprawia się Mszy św., w kościołach nie używa się dzwonów, milkną organy. W tym dniu gromadzimy się wokół Krzyża Pana Jezusa, aby adorować Jego rany i adorować Boga, który posłał swojego Syna, aby nas zbawił.

Pytanie

W jaki sposób Pan Jezus odkupił ludzi?

Pan Jezus odkupił ludzi przez swoją mękę i śmierć na krzyżu.

Zadanie

Wklej stacje drogi krzyżowej Pana Jezusa.

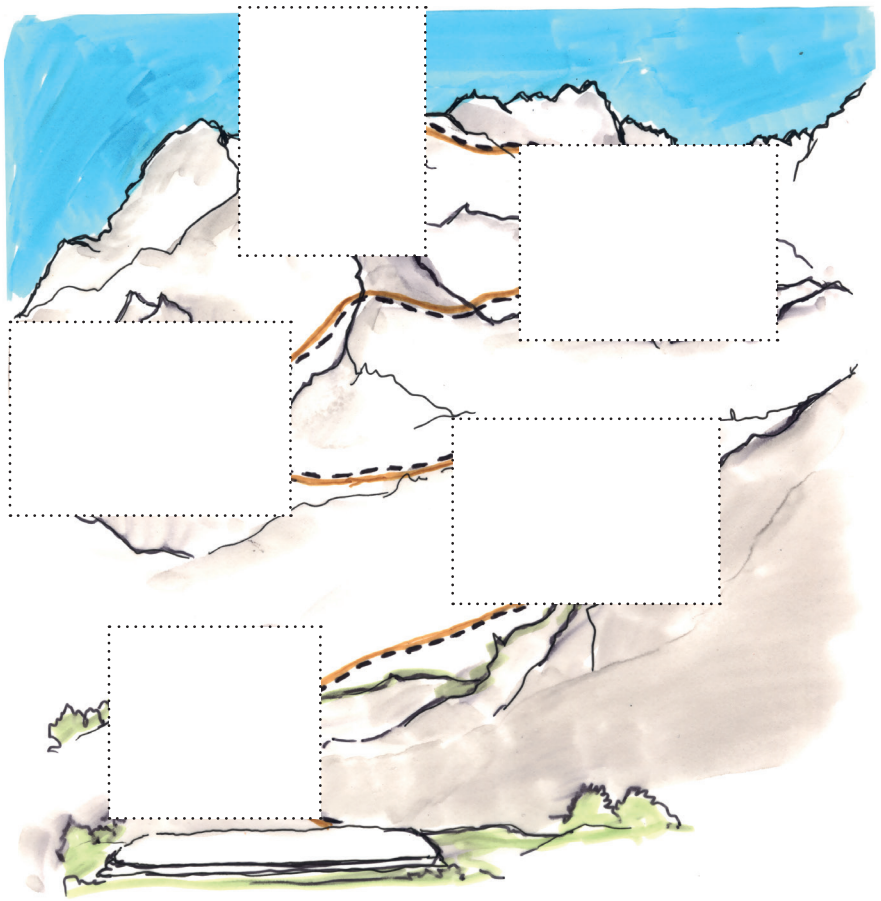

Piosenka

Rysuję krzyż kropelką krwi,
z jedną dużą łzą.
Za krzyżem drzwi,
do nieba drzwi,
dla mnie otwarte są.

Ref. Za ten krzyż i Twoje łzy,
za serdeczne krople krwi,
Jezu dziękuję Ci. Za otwarte
nieba drzwi dróżką, którą
szedłeś Ty. Jezu dziękuję Ci.

Zstąpił do piekieł. Wielka Sobota

Światło Chrystusa – Bogu niech będą dzięki.
(Obrzędy Triduumm Paschalnego)

Wielka Sobota to w kościele czas czuwania i oczekiwania na najważniejsze wydarzenie w historii zbawienia: na zmartwychwstanie Pana Jezusa. To czuwanie nazywamy Wigilią Paschalną. Liturgia Wigilii Paschalnej sprawowana jest w noc z Wielkiej Soboty na Wielką Niedzielę, czyli Niedzielę Zmartwychwstania Pana Jezusa. W Wielką Sobotę wspominamy także nasze wyzwolenie od grzechu, czyli nasz chrzest św., dlatego w czasie Liturgii wszyscy zebrani odnawiają swoje przyrzeczenia chrzcielne.

Zadanie

Uzupełnij zdanie poniżej, wykorzystując określenia w ramkach.

..... to

.....

noc w .....,

ponieważ wtedy Pan Jezus zmartwychwstał i dokonało się

.....

nasze zbawienie	Wigilia Paschalna
historii zbawienia	największa i najważniejsza

Zadanie

Pokoloruj i odczytaj napis.

Ukrzyżowan, umarł i pogrzebion, zstąpił do piekieł, trzeciego dnia zmartwychwstał.

Zadanie

Narysuj na paschale odpowiednie oznaczenia i napisz, co one oznaczają.

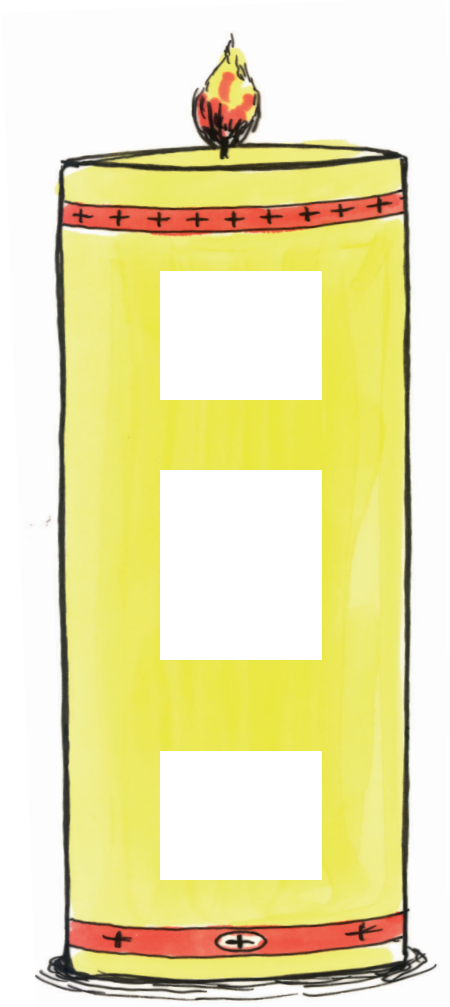

Ω .....

.....

A .....

Zmartwychwstały Pan Jezus towarzyszy uczniom w drodze do Emaus

Gdy zajął z nimi miejsce u stołu, wziął chleb, odmówił błogosławieństwo, połamał go i dawał im. Wtedy oczy im się otworzyły i poznali Go, lecz On zniknął im z oczu. (Łk 24, 30–31)

Uczniowie idący do Emaus w czasie swojej podróży spotkali Zmartwychwstałego Pana Jezusa, jednak Go nie rozpoznali. Dopiero później, przy wspólnym posiłku, dał się im poznać.

My również spotykamy Pana Jezusa „łamiącego chleb" podczas każdej Mszy Świętej. Pan Jezus przychodzi, by się z nami spotkać. Tak jak do uczniów idących do Emaus, Pan Jezus mówi do nas i karmi nas swoim Ciałem. Msza Święta to najlepsze miejsce do spotkania i rozpoznania Pana Jezusa.

Zadanie

Pod obrazkami wklej prawidłowe nazwy dni, w których miało miejsce przedstawione wydarzenie.

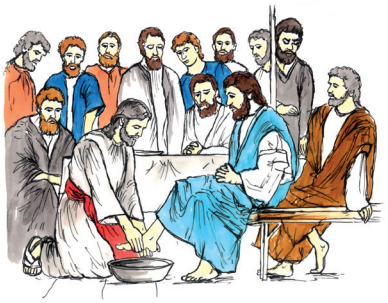

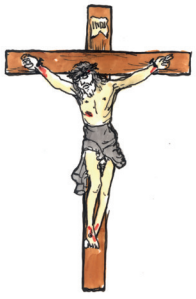

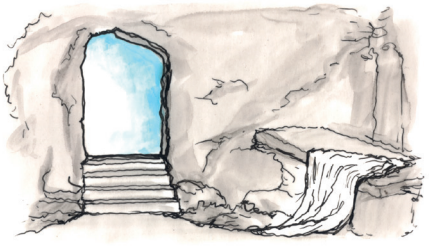

Zadanie

Wstaw słowa z ramki w odpowiednie miejsce, a potem głośno przeczytaj tekst.

chleb, oczy, serce, rozmawiał

Gdy zajął z nimi miejsce u stołu, wziął ....., odmówił błogosławieństwo, połamał go i dawał im. Wtedy ..... im się otworzyły, lecz On zniknął im z oczu.

I mówili nawzajem do siebie. Czy ..... w nas nie pałało, kiedy ..... z nami w drodze i Pisma nam wyjaśniał?

Zadanie

Pokoloruj ramki tych wyrazów, które wiążą się ze Zmartwychwstałym Panem Jezusem.

PIERWSZY DZIEŃ WIOSNY	WIELKA NIEDZIELA	EMAUS
PUSTY GRÓB	BAJKA	WIELKI CUD

Piosenka

Jak rozpoznać mam Chrystusa, gdzie Go szukać mam.
Pomóż mi, bym Go odnalazł i już nie był sam.
W kościele, w kościele, mój Chrystus jest.
W kościele, w kościele, On czeka Cię.

Jezus Zmartwychwstały przekazuje władzę Piotrowi

Ty jesteś Piotr [czyli Skała], i na tej skale zbuduję Kościół mój, a bramy piekielne go nie przemogą. I tobie dam klucze królestwa niebieskiego. (Mt 16, 18)

Pan Jezus obiecał Piotrowi, że otrzyma najwyższą władzę w Kościele. Obietnicę tę spełnił po zmartwychwstaniu, kiedy ukazał się Apostołom nad jeziorem Genezaret i powiedział Piotrowi: „PAŚ OWCE MOJE, PAŚ BARANKI MOJE".

Tymi słowami uczynił św. Piotra swoim zastępcą na ziemi. Św. Piotr był biskupem w Rzymie, dlatego każdy biskup Rzymu jest następcą św. Piotra. Nazywamy go Ojcem Świętym albo papieżem.

Pytanie

Kogo Pan Jezus uczynił swoim zastępcą na ziemi?

Pan Jezus uczynił swoim zastępcą na ziemi Świętego Piotra, któremu dał najwyższą władzę w Kościele.

Kto jest następcą Świętego Piotra?

Następcą Świętego Piotra jest biskup Rzymu, którego nazywamy Ojcem Świętym lub papieżem.

Zadanie

Rozszyfruj zapis, a dowiesz się, o co Pan Jezus zapytał Piotra.

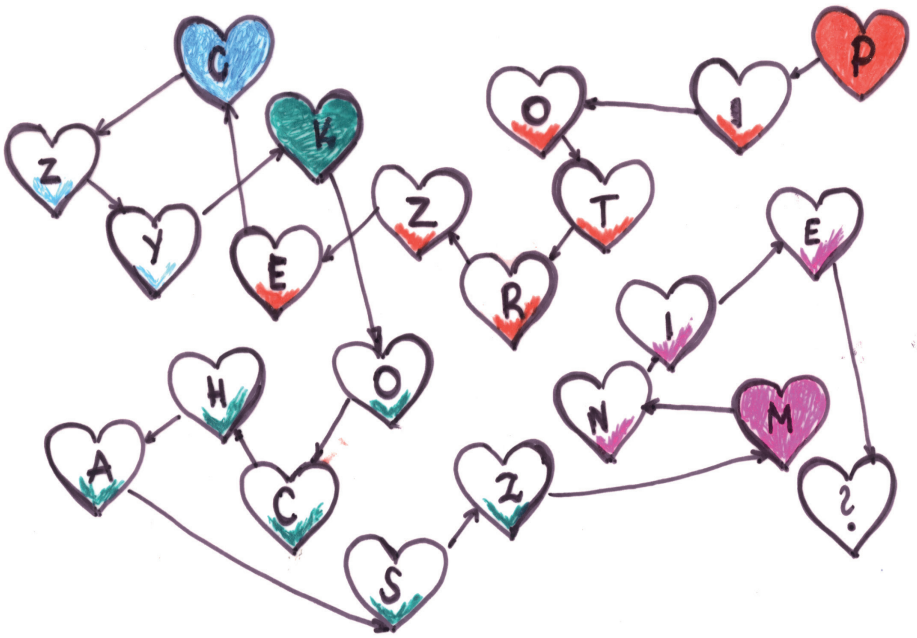

.....

.....

.....

Zadanie

Wpisz słowa, które Pan Jezus skierował do św. Piotra, przekazując mu władzę w Kościele. (wykonaj działania matematyczne, wyrazy wpisz zgodnie z otrzymanymi wynikami od najmniejszego do największego)

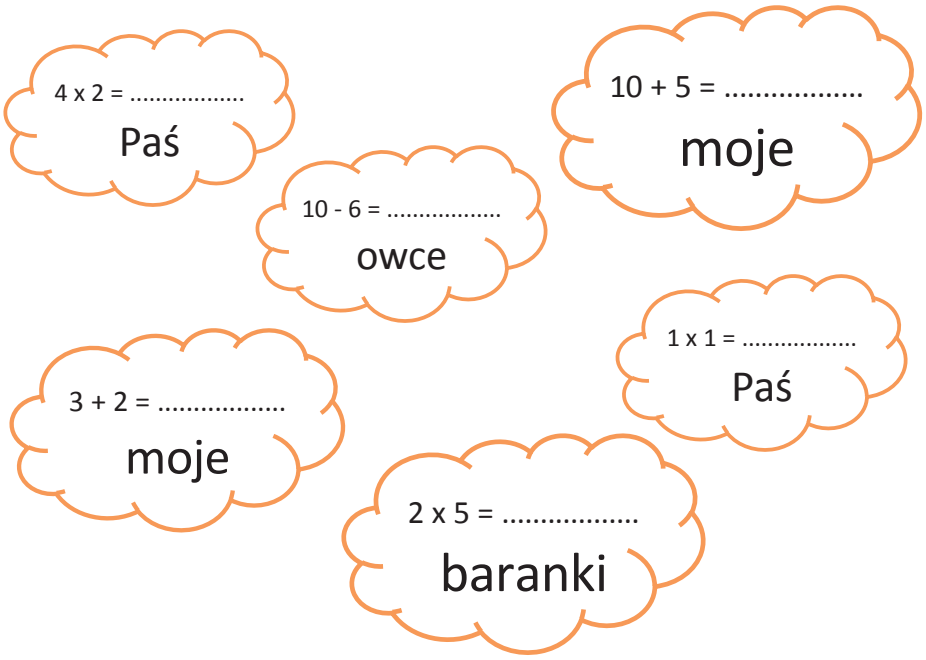

.....

.....

Zadanie

Święty Piotr został widzialnym zastępcą Pana Jezusa. A kto dziś jest widzialnym następcą Świętego Piotra?

.....

.....

Pan Jezus wraca do Ojca

Po rozmowie z nimi Pan Jezus został wzięty do nieba.
(Mk 16, 19)

Po swym zmartwychwstaniu Chrystus ukazywał się uczniom, wtedy też powiedział do Apostołów: „Idźcie na cały świat i nauczajcie wszystkie narody, udzielając im chrztu w imię Ojca i Syna, i Ducha Świętego”. W czterdziestym dniu po zmartwychwstaniu Jezus wraz z uczniami udał się na Górę Oliwną. Tam się z nimi pożegnał i wrócił do swojego Ojca do nieba. Wniebowstąpienie jest ukoronowaniem i zakończeniem życia ziemskiego Jezusa oraz Jego triumfem.

Zadanie

O co Pan Jezus prosił Apostołów przed swoim Wniebowstąpieniem? (uzupełnij brakujące wyrazy)

..... na cały świat i .....

wszystkie narody, udzielając im .....
w imię Ojca i Syna i Ducha Świętego”.

Zadanie

Rozwiąż krzyżówkę, następnie oznaczone literki wpisz w odpowiednie kratki, a dowiesz się, kto dziś głosi Ewangelię Pana Jezusa na całym świecie.

Miejscowość, w której Apostołowie poznali Jezusa po łamaniu chleba.

	1	7		3

Imię pierwszego Papieża.

	2	5		

Miejsce, gdzie Pan Jezus spożywał Ostatnią Wieczerzę z Apostołami.

		10		9		8			

Nazwa rzeki, w której Pan Jezus przyjął chrzest.

4					6

1	2	3	4	5	6	7	8	9	10

Zadanie

Jak uczeń klasy II może nauczać o Panu Jezusie i głosić Ewangelię?

Narysuj, jak możesz głosić Ewangelię już „teraz”.	Narysuj, jak będziesz mógł głosić Ewangelię, gdy będziesz dorosły.
Narysuj, jak możesz pomagać misjonarzom, by oni mogli skuteczniej głosić Ewangelię.	

V

Bogu odpowiadam wiarą

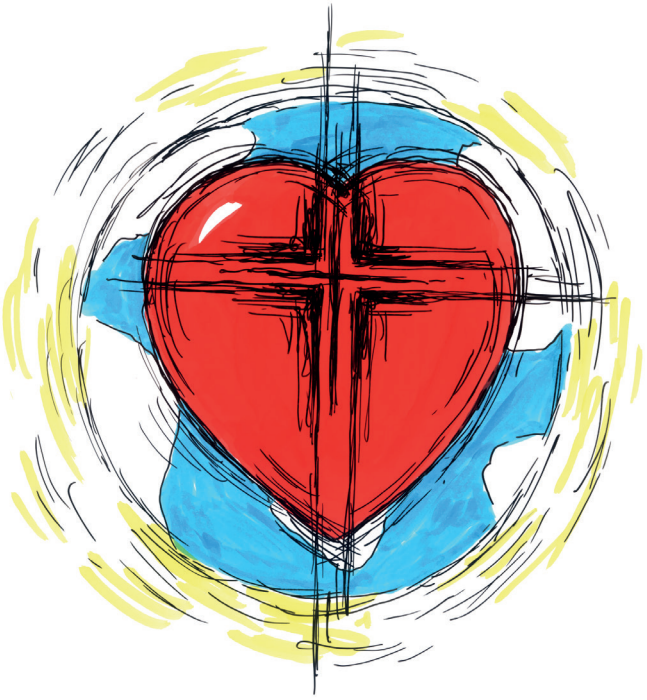

Pan Jezus pozostawia nam sakramenty

Sakramenty to dary łaski od Boga. (św. Jan Paweł II)

Sakrament to znak widzialny, który z ustanowienia Pana Jezusa daje nam łaskę Bożą. W każdym sakramencie następuje spotkanie człowieka z Panem Jezusem. Pan Jezus ustanowił siedem następujących sakramentów świętych: 1) chrzest, 2) bierzmowanie, 3) Eucharystia, 4) pokuta, 5) namaszczenie chorych, 6) kapłaństwo, 7) małżeństwo. Chrzest, bierzmowanie i kapłaństwo można przyjąć tylko jeden raz w życiu, gdyż wyciskają na duszy niezatarty znak. Władzę sprawowania sakramentów Kościół otrzymał od Pana Jezusa.

Pytanie

Co to są sakramenty?

Sakramenty to znaki łaski ustanowione przez Chrystusa.

Ile mamy sakramentów?

Mamy siedem sakramentów świętych.

Zadanie

Wpisz literki w odpowiednie kratki.

E	K	M	R	T	S	N	A	A
7	3	6	4	9	1	8	5	2

1	2	3	4	5	6	7	8	9

Zadanie

Uzupełnij zdanie.

W każdym sakramencie spotyka się

..... z .....

BOGIEM

CZŁOWIEK

Zadanie

Wklej prawidłową nazwę. Zakreśl sakramenty, które możemy przyjąć tylko jeden raz w życiu.

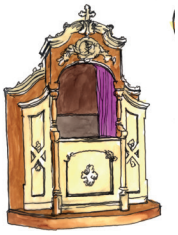

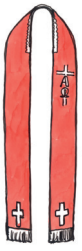

Pan Jezus posyła nam Ducha Świętego

A Pocieszyciel, Duch Święty, którego Ojciec pośle w Moim imieniu, On was wszystkiego nauczy. (J 14, 26)

Pięćdziesiąt dni po Zmartwychwstaniu, na zebranych w Wieczerniku Apostołów i Maryję zstąpił Duch Święty. Pismo Święte tak opisuje to wydarzenie: „Kiedy nadszedł wreszcie dzień Pięćdziesiątnicy, znajdowali się wszyscy razem na tym samym miejscu. Nagle dał się słyszeć z nieba szum, jakby uderzenie gwałtownego wiatru, i napełnił cały dom, w którym przebywali. Ukazały się im też języki jakby z ognia, które się rozdzieliły, i na każdym z nich spoczął jeden. I wszyscy zostali napełnieni Duchem Świętym, i zaczęli mówić obcymi językami, tak jak im Duch pozwalał mówić”. (Dz 2, 1–4)

Pytanie

Kim jest Duch Święty?

Duch Święty to trzecia osoba boska, która pochodzi od Ojca i Syna.

Zadanie

Uzupełnij zdanie, wpisując poszczególne sylaby w płomyki.

~~SZA~~, ~~CNIA~~, U, ~~PO~~, ~~ŚWIĘ~~, MA, U, CIE, CA

Duch Święty każdego chrześcijanina:

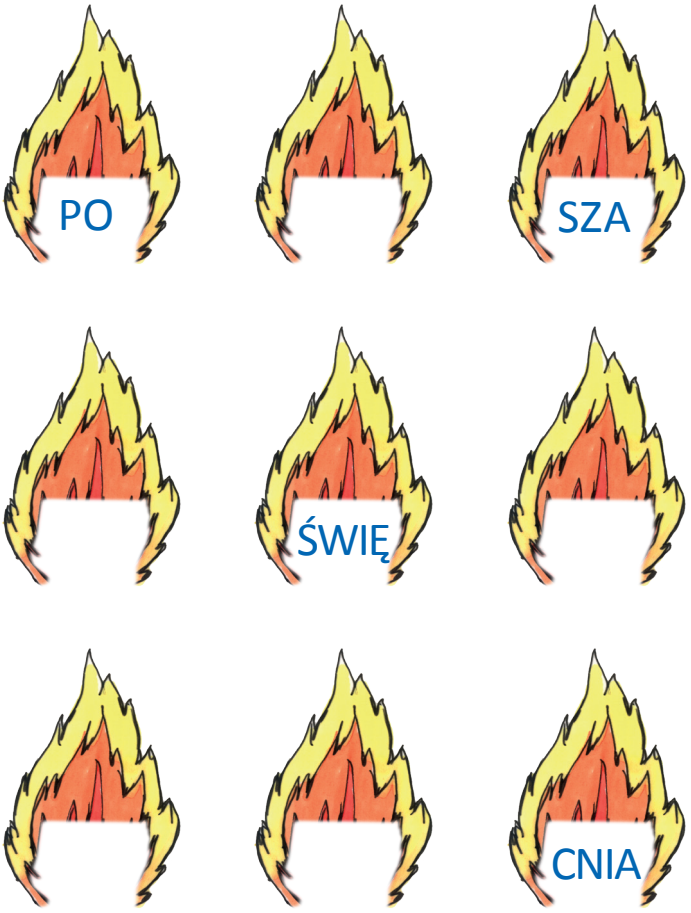

Zadanie

Pokoloruj witraż przedstawiający Zesłanie Ducha Świętego.

Zadanie

Pokoloruj literki modlitwy do Ducha Świętego.

PRZYJDŹ, DUCHU ŚWIĘTY!

Piosenka

Duchu Święty, przyjdź. /x2
Niech wiara zagości,
nadzieja zagości,
niech miłość zagości w nas.

Żyjemy we wspólnocie Kościoła

Jesteście w tej wielkiej wspólnocie Ludu Bożego, która na całym świecie tworzy jeden Kościół, jeden Chrystusowy Kościół. (św. Jan Paweł II)

Wszyscy ludzie, których łączy wspólna wiara i wspólny chrzest, tworzą jeden Kościół Chrystusowy. Pierwsze wspólnoty Kościoła powstały po Pięćdziesiątnicy, a więc po zesłaniu Ducha Świętego. Od tego dnia Kościół ukazuje się jako wspólnota uczniów Jezusa. Każdy z nas przez chrzest do tej wspólnoty został włączony i ma w niej wyznaczone zadanie. To od każdego z nas zależy, jak wspólnota Kościoła będzie się rozwijać.

Zadanie

Pokoloruj obrazek.

Zadanie

Rozwiąż działania matematyczne, a następnie wpisz literki od największego wyniku do najmniejszego.

1+0=	25-5=	2 x 2=	10+6=
Ł	K	Ó	O

3 x 3=	12+3=	2 x 5=
I	Ś	C

Zadanie

Kiedy słowo „kościół” piszemy wielką, a kiedy małą literą?

kościół,

gdy mówimy o .....

.....

Kościół,

gdy mówimy o .....

.....

Zadanie

Uzupełnij definicję, wykorzystując słowa zamieszczone w tabelce.

wiarę, wspólnota, Bożymi, chrzest

Kościół to ..... tych wszystkich, którzy przez ..... i ..... stają się dziećmi..... .

Zadanie

Napisz, kiedy stałeś/łaś się dzieckiem Bożym i w jakim kościele miało to miejsce.

.....

.....

Piosenka

Kościół to nie tylko dom z kamieni i złota.
Kościół żywy i prawdziwy – to jest serc wspólnota.
Jedno serce, jedna dusza – to jest serc wspólnota.

Męczeństwo Świętego Szczepana

Panie, nie poczytaj im tego grzechu! (Dz 7, 60)

Św. Szczepan urodził się w Jerozolimie. Był pomocnikiem Apostołów w głoszeniu Ewangelii oraz do posługi ubogim. Wskazywał, że Jezus jest Synem Bożym i zasiada po prawicy Ojca. Za głoszenie tej prawdy został skazany na śmierć przez ukamienowanie. Podczas kamienowania Szczepan modlił się, by grzechy jego prześladowców zostały im wybaczone. Jest pierwszym chrześcijańskim męczennikiem.

Pytanie

Kim był św. Szczepan?

Święty Szczepan był pierwszym męczennikiem, który poniósł śmierć z miłości do Pana Jezusa.

Kto to jest męczennik?

Męczennik to człowiek, który cierpi i umiera z powodu wiary i miłości do Pana Jezusa.

Zadanie

Aby poznać imię jednego z uczniów Pana Jezusa, wpisz pierwsze litery wyrazów odgadniętych rzeczy.

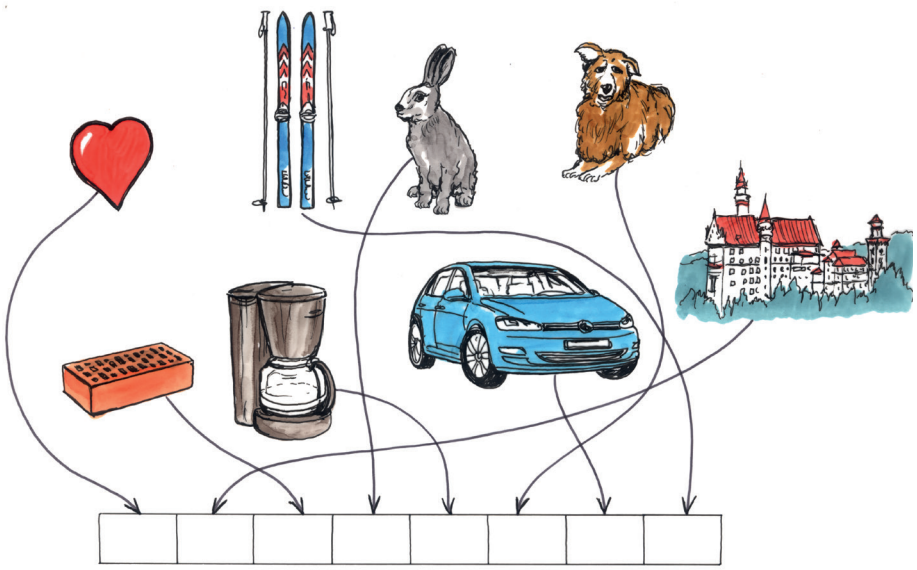

Zadanie

Odczytaj i zapisz słowa św. Szczepana, które powiedział w czasie kamienowania. (są one w lustrzanym odbiciu)

.....

.....

.....

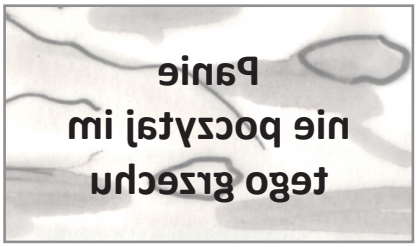

Uwolnienie Świętego Piotra

Przepasz się i włóż sandały! – powiedział mu anioł. A gdy to zrobił, rzekł do niego: Narzuć płaszcz i chodź za mną! (Dz 12, 8)

Piotr zakuty w łańcuchy spał między dwoma żołnierzami, a straż strzegła więzienia. W nocy zjawił się anioł, który obudził Piotra i rozkazał Mu, aby ubrał swe sandały, narzucił płaszcz i poszedł za nim. Piotr wykonał polecenie anioła i wyszedł z nim z więzienia. Piotr wiedział, że to Bóg posłał swego anioła i ocalił mu życie.

Piotr wrócił do domu Marii, matki Jana, gdzie wielu ludzi zebrało się na modlitwie, prosząc Boga, by im pomógł i ocalił Piotra.

Zadanie

Wykonaj działania matematyczne, a następnie sylaby wpisz do tabelki. (od najmniejszego do największego wyniku)

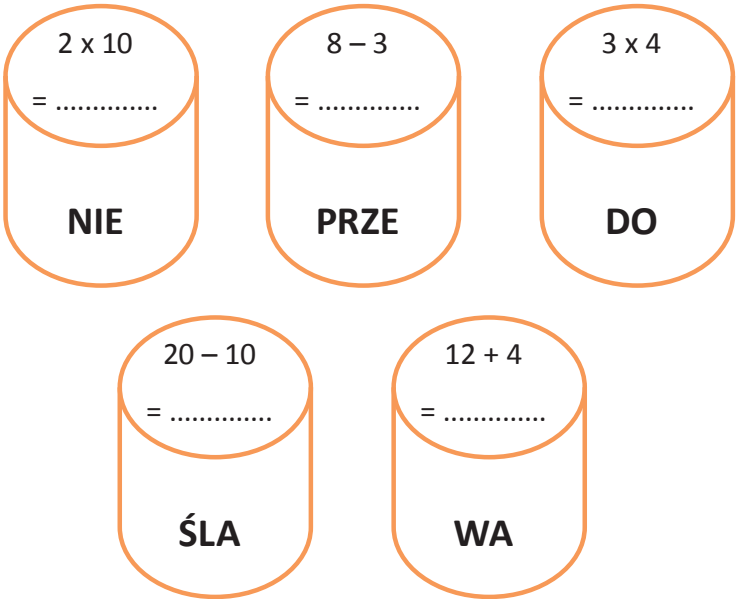

Zadanie

Uporządkuj słowa prośby (od największego do najmniejszego wyrazu) papieża św. Jana Pawła II skierowaną do ludzi.

modlili się

abyście

i po śmierci".

„Proszę,

za mnie

za życia mojego

.....

.....

Zadanie

Wykreśl z diagramu słowa (wszystkie w poziomie):

~~więzienie~~, żołnierze, to, kajdany, światło, Pascha, Jan, Jakub, sandały, modlitwa, Bóg, Piotr.

Odczytaj i zapisz hasło.

T	E	R	A	Z	P	I	O	T	R	W	I	E	M
N	A	K	A	J	D	A	N	Y	P	E	W	N	O
Ż	E	~~W~~	~~I~~	~~Ę~~	~~Z~~	~~I~~	~~E~~	~~N~~	~~I~~	~~E~~	P	A	N
P	O	S	Ł	A	Ł	J	A	N	S	W	E	G	O
A	N	I	O	Ł	A	Ś	W	I	A	T	Ł	O	I
W	Y	R	W	A	Ł	M	O	D	L	I	T	W	A
J	A	K	U	B	M	N	I	E	Z	R	Ę	K	I
H	E	R	O	D	A	S	A	N	D	A	Ł	Y	I
Z	Ż	O	Ł	N	I	E	R	Z	E	T	E	G	O
B	Ó	G	W	S	Z	Y	S	T	K	I	E	G	O
C	Z	E	G	O	O	C	Z	E	K	I	W	A	L
I	P	A	S	C	H	A	Ż	Y	D	Z	I	T	O

.....

.....

.....

Modlitwa

Wszechmogący, wieczny Boże, zmiłuj się nad sługą swoim, najwyższym pasterzem naszym papieżem FRANCISZKIEM i prowadź go w swej łaskawości po drodze zbawienia wiecznego, aby z łaską Twoją pragnął tego, co się Tobie podoba, i z całą mocą to wypełniał.

Nawrócenie św. Pawła

Szawle, Szawle, dlaczego mnie prześladujesz? (Dz 9, 4)

Szaweł urodził się w Tarsie. Nie znał Pana Jezusa, ale wiele wiedział o Jego wyznawcach i ich nienawidził. Wybrał się do Damaszku, aby tam prześladować chrześcijan. Kiedy zbliżał się już do Damaszku, olśniła go światłość z nieba. Upadł na ziemię i usłyszał głos: „Szawle, Szawle, dlaczego mnie prześladujesz?" „Kto jesteś, Panie?" – zapytał Szaweł? „Ja jestem Jezus, którego ty prześladujesz". Kiedy Szaweł podniósł się z ziemi, otworzył oczy, ale nic nie widział, stracił wzrok. W Damaszku Szaweł spotkał Ananiasza, odzyskał wzrok i stał się największym apostołem i misjonarzem. Nie nazywano go już Szawłem, tylko Pawłem. Jego życie było niezwykłe. Odbył bardzo wiele podróży, wszędzie nauczając o Panu Jezusie. Kilka razy był w więzieniu. Oddał swoje życie za Jezusa.

Pytanie

Co to jest nawrócenie?

Nawrócenie to zmiana swojego życia i powrót na drogę prowadzącą do Boga.

Zadanie

Rozwiąż krzyżówkę i zapisz odczytane hasło:

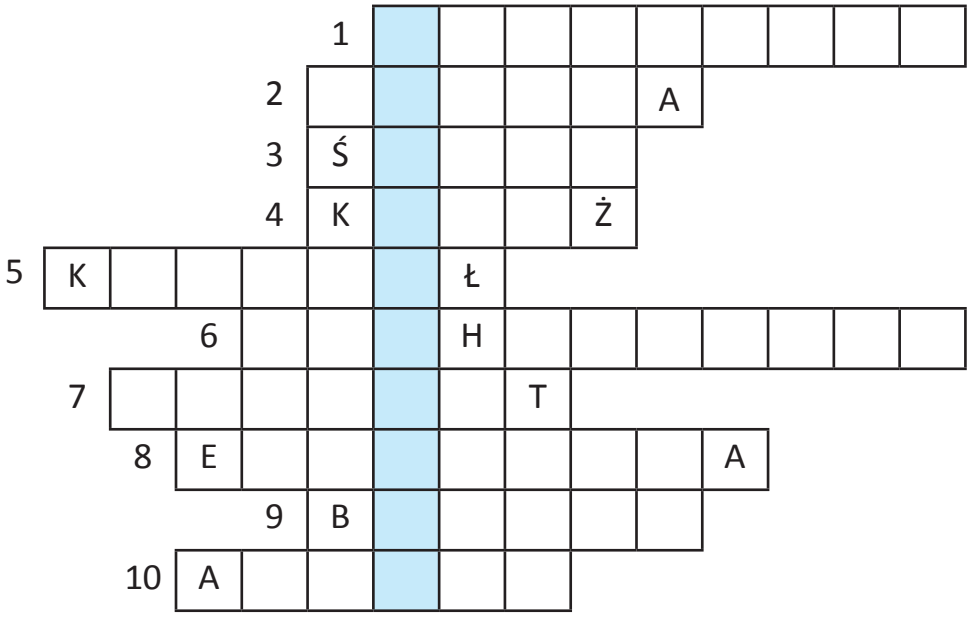

Hasło: .....

1. Dzień zmartwychwstania Jezusa
2. Imię Matki Jezusa
3. Stworzony przez Boga
4. Na nim umarł Jezus
5. Inaczej dom Boży
6. Inna nazwa Mszy Świętej
7. Pierwszy sakrament, który przyjmujemy
8. Dobra Nowina o Jezusie
9. Inaczej Pismo Św.
10. Czas przygotowania do świąt Bożego Narodzenia

55 Katecheza

Zadanie

Aby odnaleźć zaszyfrowane słowa, posłuż się podanym niżej kluczem.

§	•	Σ	↔	◯	µ	∩	∾	□	☙
A	Ą	C	z	Y	E	W	I	T	D
∞	☼	≤	ω	©	Ж	ffl	↖	⌂	
L	Ł	M	N	O	P	R	S	Ś	

Szaweł był

Ж	ffl	↔	µ	⌂	∞	§	☙	©	∩	Σ	•

chrześcijan. Stał się

∩	∾	µ	ffl	↔	•	Σ	◯	≤

kiedy Jezus ukazał mu się w postaci

⌂	∩	∾	§	□	☼	§

Jezus posłał Ananiasza, aby pomógł Szawłowi i aby wiedział, że został

Ж	©	∩	©	☼	§	ω	◯

na świadka Jezusa.

Piosenka

Szaweł bardzo kochał Boga, kochał Go ze wszystkich sił.
Ale nie mógł w to uwierzyć, że Pan Jezus Bogiem był.

Ref: Kiedyś mieczem walczył Szaweł – ołejo.
Dziś miłością walczy Paweł – ołejo.
Aż pewnego razu Szaweł w końcu też uwierzył w to.
Kiedy w drodze do Damaszku, osobiście spotkał Go.

Maj – miesiącem Maryjnym

Królowa Nieba i najmilsza Matka nasza nigdy nie przestanie wspomagać każdego swego dziecka. (Paweł VI)

Maj od niepamiętnych czasów poświęcony jest czci Matki Bożej. W maju w kościołach i przy kapliczkach gromadzą się ludzie na nabożeństwo majowe. Jego główną treść stanowi Litania do Najświętszej Maryi Panny oraz przepiękne pieśni poświęcone Matce Bożej.

Zadanie

Odszukaj literki według strzałek, a odgadniesz nazwę modlitwy, następnie uzupełnij zdanie.

Modlitwa, którą śpiewamy w czasie nabożeństwa majowego nazywa się:

.....

.....

A N I T L I A

E R O L Ń A T A S K

Zadanie

Rozwiąż rebus i dokończ zdanie.

~~CIEL~~ + REDNI + ~~AP~~

MARYJA TO NASZA .....

Zadanie

Pokoloruj najpiękniej jak potrafisz kapliczkę Matki Bożej i przyozdób ją kwiatami i świecami.

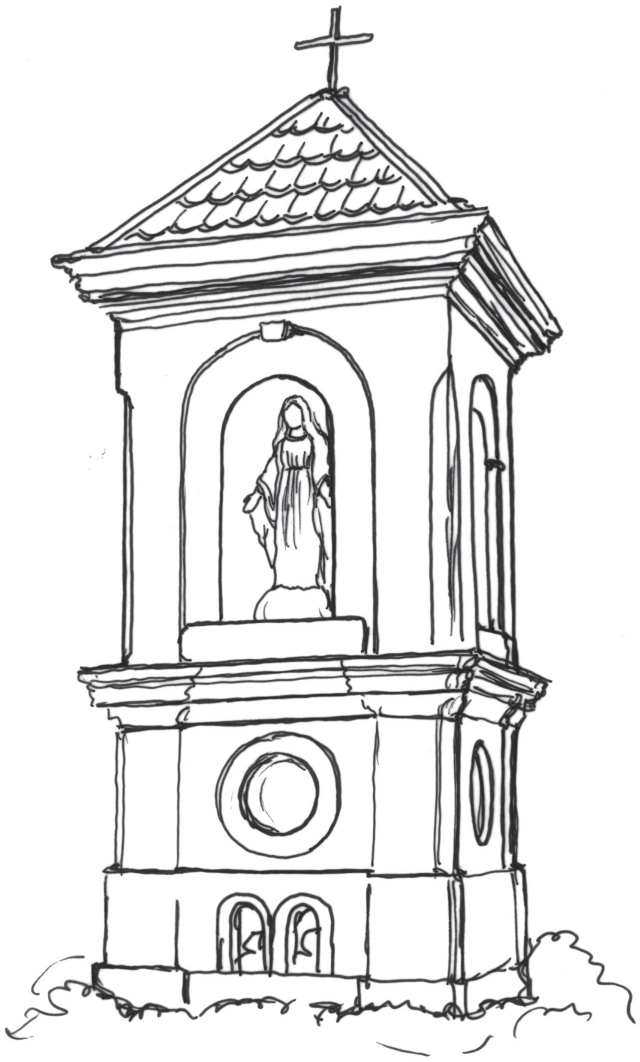

Piosenka

1. Chwalcie łąki umajone, góry, doliny zielone.
   Chwalcie cieniste gaiki, źródła i kręte strumyki!
2. Co igra z morza falami, w powietrzu buja skrzydłami.
   Chwalcie z nami Panią Świata, Jej dłoń nasza wieniec splata.

Jesteśmy Ludem Bożym – moja parafia

Dla chrześcijanina sprawą najwyższej wagi jest poszukiwanie oraz zachowywanie wspólnoty z siostrami i braćmi w wierze. (por. Hbr 10, 23–25)

Parafia to określona wspólnota wiernych gromadzących się wokół kościoła parafialnego. Zwierzchnikiem parafii jest proboszcz, któremu mogą pomagać inni księża wikariusze. We wspólnocie parafialnej, podobnie jak w rodzinie, każdy ma miejsce i wyznaczone zadanie do spełnienia.

Zadanie

Narysuj twój kościół parafialny oraz ludzi, którzy tworzą wspólnotę parafialną.

Zadanie

Uzupełnij:

Moją wspólnotę parafialną tworzą ludzie gromadzący się wokół kościoła parafialnego, którego patronem jest

.....

..... .

Proboszczem mojej parafii jest
ksiądz ..... .

Z mojej parafii pochodzą księża:

.....,

.....,

.....

Zadanie

Napisz kilka słów o patronie swojej parafii. Jeżeli masz możliwość, wklej obrazek z patronem lub go narysuj.

.....

.....

.....

.....

.....

.....

Święty Jacek – czciciel Najświętszego Sakramentu

Św. Jacek siał ziarno Ewangelii i nie patrzył, kto będzie żniwował.

Święty Jacek urodził się ponad osiemset lat temu w Kamieniu Śląskim. Pochodził z rycerskiej rodziny Odrowążów. Jego wujkiem był biskup Krakowa – Iwo Odrowąż. Biskup Iwo wysłał Jacka na studia do Bolonii i Paryża. Zabrał go też ze sobą do Rzymu. W tym wielkim mieście św. Jacek spotkał innego świętego: św. Dominika, który założył zakon dominikanów. Jacek także chciał był dominikaninem i też chciał głosić Ewangelię, dlatego św. Dominik przyjął go do swojego zakonu. Św. Jacek wraz z kilkoma zakonnikami wrócił do Krakowa i założyli pierwszy klasztor. Św. Jacek bardzo pragnął aby wszyscy poznali Pana Jezusa, chciał być misjonarzem. Uczył miłości do Pana Jezusa i Jego Matki zarówno bogatych, jak i biednych, głosząc wspaniałe kazanie i dając przykład własnym życiem.

Zadanie

Z poniższych zdań wybierz zdania prawdziwe (P) i fałszywe (F).

Święty Jacek urodził się w Kamieniu Śląskim.	P
Wstąpił do zakonu Karmelitów.	
Jego wujkiem był biskup Krakowa – Iwo.	
Św. Jacek studiował w Bolonii i Paryżu.	
Św. Jacek założył pierwszy klasztor w Opolu.	
Św. Jacek pochodził z rodziny Odrowążów.	

Zadanie

Narysuj cud, który dokonał Święty Jacek.

Pan Jezus obecny w Najświętszym Sakramencie

Panie, dobry jak chleb, bądź uwielbiony od swego Kościoła. (z pieśni)

Od XIII wieku Kościół obchodzi uroczystość Najświętszego Ciała i Krwi Chrystusa, zwaną Bożym Ciałem, aby podziękować Chrystusowi za dar Siebie w Najświętszym Sakramencie. Inicjatorką ustanowienia święta Bożego Ciała była św. Julianna. W Polsce obchody uroczystości wiążą się z procesją z Najświętszym Sakramentem po ulicach parafii. Procesja zatrzymuje się kolejno przy czterech ołtarzach, przy których czytane są fragmenty czterech Ewangelii związane tematycznie z Eucharystią.

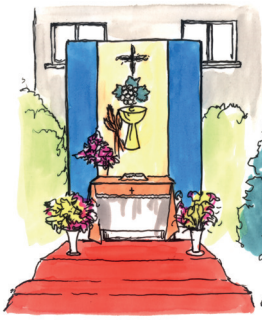

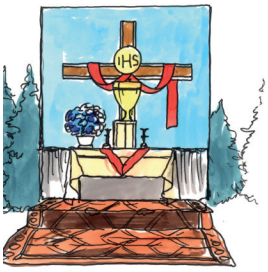

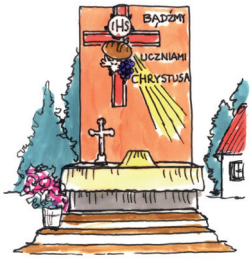

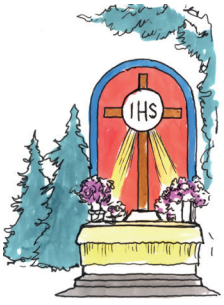

Zadanie

Dorysuj brakujące postacie i pokoloruj obrazek przedstawiający procesję Bożego Ciała.

Zadanie

Z poniższych wyrazów ułóż drugą prawidłową nazwę uroczystości Bożego Ciała.

i	Krwi	Uroczystość	Chrystusa	Ciała	Najświętszego

Uroczystość Bożego Ciała =

.....

.....

Zadanie

Zaprojektuj dekorację okna na Uroczystość Bożego Ciała.

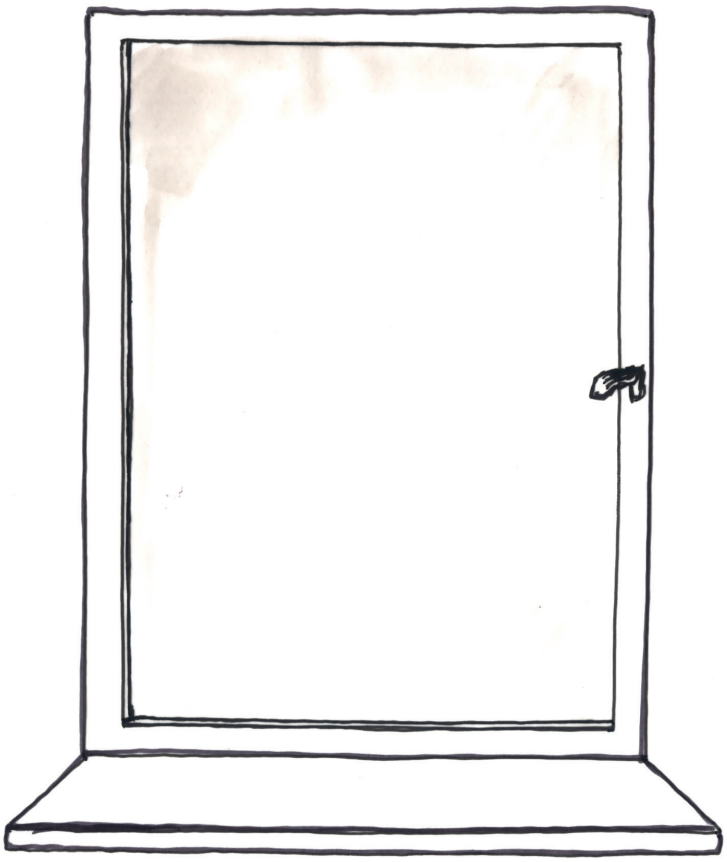

Piosenka

Ref. Panie dobry jak chleb, bądź uwielbiony od swego Kościoła,
bo Tyś do końca nas umiłował, do końca nas umiłował.

1. Tyś na pustkowiu chleb rozmnożył, Panie, byśmy do nieba w drodze nie ustali. Tyś stał się manną wędrowców przez ziemię dla tych, co dotąd przy Tobie wytrwali.
2. Ziarna zbierzemy, odrzucimy chwasty, bo łan dojrzewa, pachnie świeżym chlebem. Niech ziemia nasza stanie się ołtarzem, a Chleb Komunią dla spragnionych Ciebie.

W czasie wakacji pamiętamy o Bogu

Pokornie prosimy Ciebie, Boże, błogosław nam na czas naszych wakacji. (modlitwa)

Każdemu człowiekowi, który solidnie pracuje i wypełnia obowiązki, czyli także i Tobie po całorocznym wysiłku w szkole, należy się czas, aby zregenerować siły. Już sam Pan Jezus skierował do swoich uczniów, którzy wrócili z pracy misyjnej, słowa: *Pójdźcie osobno na miejsce ustronne i trochę odpocznijcie* (Mk 6, 31). Zawsze ilekroć zbliżają się wakacje z radością przypominam sobie te słowa Zbawiciela. Dziś także Wam podajemy 10 zasad wspaniałych wakacji:

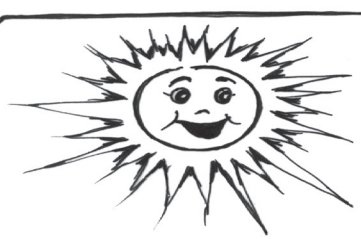

Wspaniałych wakacji

1. Pożegnaj się z rodzicami, ale nie z Panem Bogiem.
2. Nie zapomnij plecaka, a w nim książeczki do nabożeństwa i różańca.
3. Zabierz dobre buty, abyś na wakacjach doszedł do kościoła.
4. Rozmawiaj nie tylko z ludźmi, ale i z Panem Bogiem – módl się!
5. Kieruj się w drodze kompasem i przykazaniami, a nie zbłądzisz.
6. Miej zawsze syty żołądek, a nigdy puste serce.
7. Nałóż ciemne okulary, ale nie zasłoń sobie Pana Boga.
8. Nie śmieć na postojach, ani we własnej duszy.
9. Nie rzucaj na drodze kamieniami, lecz uśmiechem.
10. Po wakacjach wróć zdrowy, lepszy i zgłoś się znowu na katechizację oraz na systematyczne spotykanie się z Panem Bogiem we Mszy Świętej.

Zadanie

Narysuj swoje wymarzone wakacje.

Piosenka

Gdy idziemy poprzez świat – chwalmy Boga.
W każdym miejscu, w każdy czas – chwalmy Boga.
Nie ma w życiu zbędnych dni, każdy chwila ważna jest,
W każdej zobacz Bożą myśl.
Ref.: Bo Bóg naszym Ojcem,
bo Bóg kocha nas.
On szlak nam wyznacza
i sam prowadzi nas.

Podstawowe modlitwy

Modlitwa Pańska

Ojcze nasz, któryś jest w niebie,
święć się imię Twoje;
przyjdź królestwo Twoje;
bądź wola Twoja
jako w niebie, tak i na ziemi.
Chleba naszego powszedniego daj nam dzisiaj;
i odpuść nam nasze winy,
jako i my odpuszczamy naszym winowajcom;
i nie wódź nas na pokuszenie,
ale nas zbaw ode złego. Amen.

Wyznanie wiary (Skład apostolski)

Wierzę w Boga Ojca Wszechmogącego, Stworzyciela nieba i ziemi. I w Jezusa Chrystusa, Syna Jego jedynego, Pana naszego, który się począł z Ducha Świętego, narodził się z Maryi Panny. Umęczon pod Ponckim Piłatem, ukrzyżowan, umarł i pogrzebion. Zstąpił do piekieł. Trzeciego dnia zmartwychwstał, wstąpił na niebiosa, siedzi po prawicy Boga Ojca wszechmogącego. Stamtąd przyjdzie sądzić żywych i umarłych. Wierzę w Ducha Świętego, święty Kościół powszechny, świętych obcowanie, grzechów odpuszczenie, ciała zmartwychwstanie, żywot wieczny. Amen.

Uwielbienie Trójcy Świętej

Chwała Ojcu i Synowi, i Duchowi Świętemu, jak była na początku, teraz i zawsze, i na wieki wieków. Amen.

Pozdrowienie anielskie

Zdrowaś Maryjo, łaski pełna, Pan z Tobą,
błogosławionaś Ty między niewiastami
i błogosławiony owoc żywota Twojego, Jezus.
Święta Maryjo, Matko Boża, módl się za nami grzesznymi
teraz i w godzinę śmierci naszej. Amen.

Anioł Pański

Anioł Pański zwiastował Pannie Maryi,
I poczęła z Ducha Świętego.
Zdrowaś Maryjo…

Oto ja służebnica Pańska,
Niech mi się stanie według słowa Twego.
Zdrowaś Maryjo…

A Słowo stało się ciałem,
I zamieszkało między nami.
Zdrowaś Maryjo…

Modlitwa za zmarłych

Wieczny odpoczynek racz zmarłym dać Panie, a światłość wiekuista niechaj im świeci. Niech odpoczywają w pokoju wiecznym. Amen.

Aniele Boży

Aniele Boży, stróżu mój,
Ty zawsze przy mnie stój.
Rano, wieczór, we dnie, w nocy
Bądź mi zawsze ku pomocy,
Strzeż duszy, ciała mego,
zaprowadź mnie do żywota wiecznego. Amen.

Akt wiary

Wierzę w Ciebie, Boże żywy,
w Trójcy jedyny, prawdziwy.
wierzę coś objawił Boże,
Twe słowo mylić nie może.

Akt nadziei

Ufam Tobie, boś Ty wierny,
Wszechmocny i miłosierny.
Dasz mi grzechów odpuszczenie,
łaskę i wieczne zbawienie.

Akt miłości

Boże, choć Cię nie pojmuję,
jednak nad wszystko miłuję,
nad wszystko, co jest stworzone,
boś Ty dobro nieskończone.

Akt żalu

Ach, żałuję za me złości,
jedynie dla Twej miłości,
bądź miłościw mnie, grzesznemu,
do poprawy dążącemu.

7 grzechów głównych

1. Pycha.
2. Chciwość.
3. Nieczystość
4. Gniew.
5. Zazdrość
6. Nieumiarkowanie w jedzeniu i piciu.
7. Lenistwo.

7 sakramentów świętych

1. Chrzest.
2. Bierzmowanie.
3. Eucharystia.
4. Pokuta.
5. Namaszczenie chorych.
6. Kapłaństwo.
7. Małżeństwo.

10 Przykazań Bożych

1. Nie będziesz miał bogów cudzych przede Mną.
2. Nie będziesz brał imienia Pana, Boga twego nadaremno.
3. Pamiętaj, abyś dzień święty święcił.
4. Czcij ojca swego i matkę swoją.
5. Nie zabijaj.
6. Nie cudzołóż.
7. Nie kradnij.
8. Nie mów fałszywego świadectwa przeciw bliźniemu swemu.
9. Nie pożądaj żony bliźniego swego.
10. Ani żadnej rzeczy, która jego jest.

Dodatek

Katecheza 2

46 ksiąg	27 ksiąg

Katecheza 3

Katecheza 4

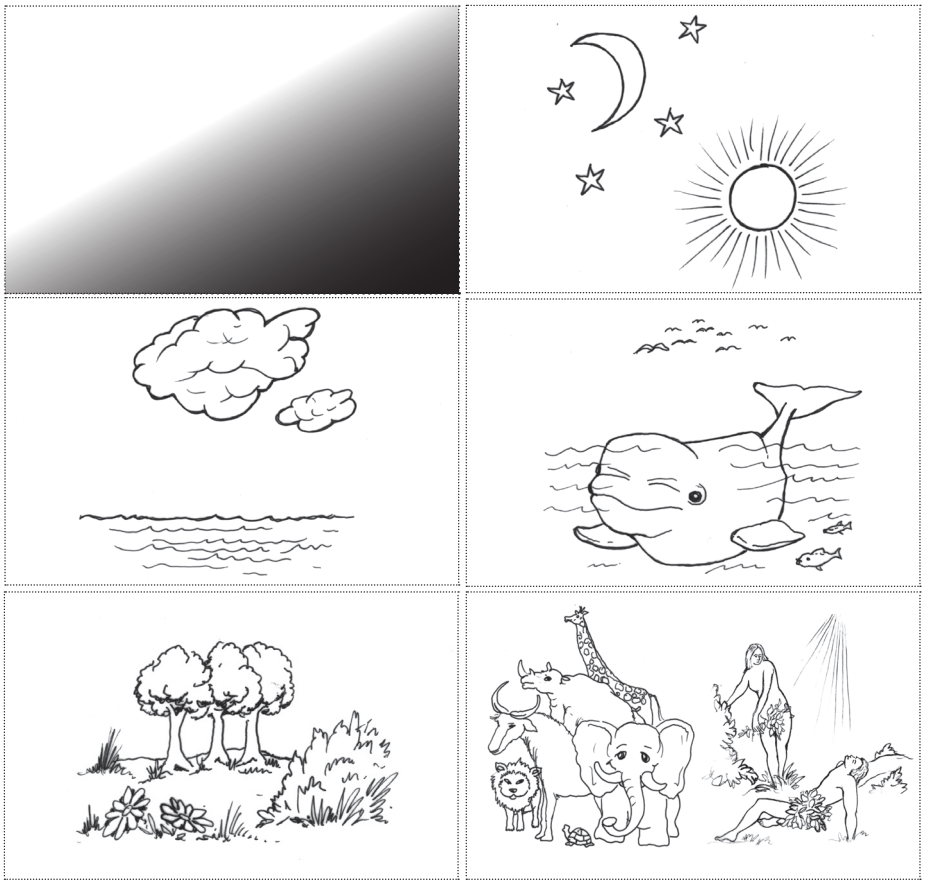

Katecheza 5

Katecheza 7

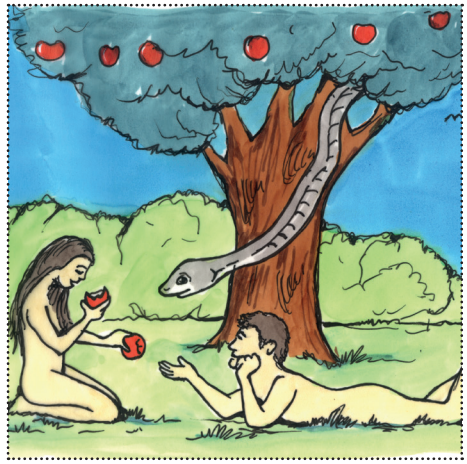

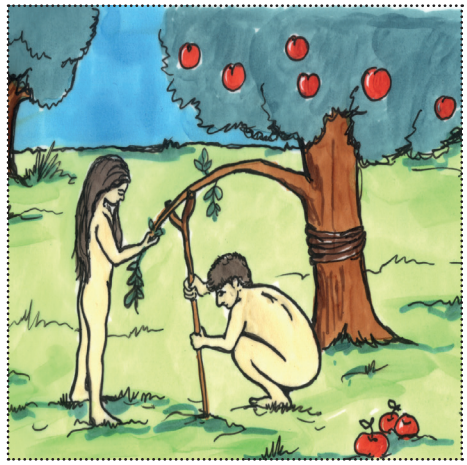

Katecheza 8

Katecheza 17

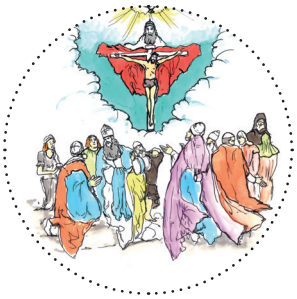

Katecheza 18

Gdy byłem
chory,
odwiedziliście Mnie.

Gdy byłem
głodny,
nakarmiliście Mnie.

Gdy byłem
w więzieniu,
przyszliście do Mnie.

Gdy byłem
spragniony,
daliście Mi pić.

Katecheza 20

ANIOŁ

MARYJA

Katecheza 21

MARYJA

ELŻBIETA

ZACHARIASZ

Katecheza 22/23

Katecheza 35

Ę		C
K		
A	P	O

Ó	R	K
S	T	O

A		C
		I
Ł		E

S		J
E		

		C
E	Z	U
		D

		D
S		W
		A

N		
	S	Y
R		

	J	
N	A	G
	G	

		N
O	G	A
		Ś

Katecheza 40

Katecheza 41

NA SKAŁĘ	MIĘDZY CIERNIE	NA DROGĘ	NA ZIEMIĘ ŻYZNĄ

Katecheza 43

Katecheza 45

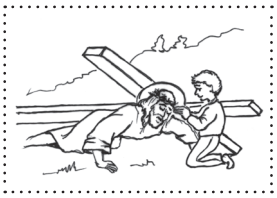

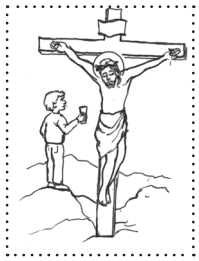

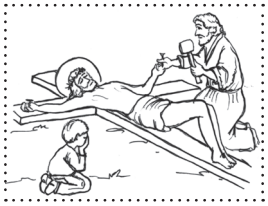

Katecheza 47

WIELKI CZWARTEK	WIELKI CZWARTEK
WIELKI PIĄTEK	WIELKI PIĄTEK
WIELKA SOBOTA	NIEDZIELA ZMARTWYCHWSTANIA

Katecheza 50

CHRZEST	BIERZMOWANIE	EUCHARYSTIA
POKUTA	NAMASZCZENIE CHORYCH	KAPŁAŃSTWO
	MAŁŻEŃSTWO	

Spis treści

Drogie Dzieci! 5

I. Bóg z miłości do człowieka wypełnia obietnicę w Jezusie

1. Nasze wakacyjne spotkanie z Bogiem 8
2. Bóg mówi do nas w Piśmie Świętym 10
3. Kim jest Pan Bóg? 13
4. Bóg z miłości daje nam świat 16
5. Stworzenie aniołów 18
6. Stworzenie człowieka 21
7. Grzech pierworodny 24
8. Matka Boża wzywa nas do modlitwy różańcowej 27
9. Skutki grzechu pierworodnego – Boża obietnica 30
10. Kain i Abel 33
11. Wieża Babel – grzech pychy 35
12. Potop - Noe wybrany przez Boga 37
13. Powołanie Abrahama 40
14. Wyprowadzenie Żydów z Egiptu 43
15. Nadanie Bożych Przykazań 46
16. O rzeczach ostatecznych człowieka 48
17. Czym jest świętych obcowanie? 50
18. Chrystus powróci 52
19. Oczekiwanie na przyjście Zbawiciela 55

II. Jezus jest Synem Bożym

20. Zwiastowanie Najświętszej Maryi Pannie 60
21. Maryja odwiedza św. Elżbietę 63
22. /23. Narodzenie Pana Jezusa 66

24. Dzieciństwo Pana Jezusa 69
25. Znalezienie Pana Jezusa w świątyni 72
26. Święta Rodzina 75
27. Chrzest Pana Jezusa w Jordanie 78
28. Pan Jezus wybiera Apostołów 81
29. Pan Jezus czyni cuda – cud w Kanie Galilejskiej 84
30. Cudowny połów ryb – Pan Jezus pomaga Apostołom 87
31. Pan Jezus uzdrawia niewidomego pod Jerychem 90
32. Pan Jezus uzdrawia dziesięciu trędowatych 92
33. Pan Jezus odpuszcza grzechy 95
34. Pan Jezus rozmnaża chleb 97
35. Pan Jezus ma władzę nad śmiercią 99
36. Pan Jezus ukazuje swoją chwałę na górze Tabor 101

III. Pan Jezus naucza w przypowieściach

37. Przypowieść o talentach 106
38. Przypowieść o domu na skale 109
39. Pan Jezus uczy nas pokory. O faryzeuszu i celniku 111
40. Przypowieść o uczcie 114
41. Pan Jezus uczy nas słuchać. Przypowieść o siewcy 117

IV. Jezus – Syn Boży jest naszym Zbawicielem

42. Wielki Post pomaga nam otworzyć serce na miłość Boga i bliźniego 122
43. Jezus nas uczy, jak służyć innym 125
44. Pan Jezus przyjmuje wolę Ojca 128
45. Pan Jezus oddaje za nas swoje życie 131
46. Zstąpił do piekieł. Wielka Sobota 133
47. Zmartwychwstały Pan Jezus towarzyszy uczniom w drodze do Emaus 136
48. Jezus Zmartwychwstały przekazuje władzę Piotrowi 139
49. Pan Jezus wraca do Ojca 142

V. Bogu odpowiadam wiarą

50. Pan Jezus pozostawia nam sakramenty 146
51. Pan Jezus posyła nam Ducha Świętego 149
52. Żyjemy we wspólnocie Kościoła 152
53. Męczeństwo Świętego Szczepana 155
54. Uwolnienie Świętego Piotra 157
55. Nawrócenie św. Pawła 160
56. Maj – miesiącem Maryjnym 163
57. Jesteśmy Ludem Bożym – moja parafia 166
58. Święty Jacek – czciciel Najświętszego Sakramentu 168
59. Pan Jezus obecny w Najświętszym Sakramencie 170
60. W czasie wakacji pamiętamy o Bogu 173

Podstawowe modlitwy 175
Dodatek 179

Notatki

Notatki

Notatki

Notatki